63.31
BELGIUM
1931-1932

Etablissements Horticoles

Fr. De Vleesschauwer & Fils

WILRYCK - ANVERS (Belgique)

Téléphone : **Anvers 743.44**

LIBRARY
RECEIVED
★ FEB 5 1932 ★
Department of Agriculture.

Pivoine de Chine — ROSEA GRANDIFLORA SUPERBA

CATALOGUE GÉNÉRAL

Automne 1931 ● Printemps 1932

IMPRIMERIE JULES DE WINTER, ANVERS.

NOS CULTURES SONT PLACÉES SOUS LE CONTROLE DU SERVICE PHYTOPATHOLOGIQUE DU MINISTÈRE DE L'AGRICULTURE

CONDITIONS DE VENTE

I. Le présent catalogue annule les précédents.

II. Tout est offert pour autant que les articles sont encore disponibles à la réception de la commande et sauf récolte manquée ou autre cause hors contrôle.

III. Les prix sont nets sans escompte. Au moins 25 plantes d'une seule et mêmê variété sont fournies au prix du 100. Les emballages, caisses et paniers sont facturés au prix coûtant et non repris.

IV. Les marchandises sont vendues prises à l'établissement, conséquemment les frais de transport sont à charge de l'acheteur.

V. Le transport par camion-automobile et la remise à domicile est porté en compte sur facture.

VI. A moins d'avis contraire, et autant que ce sera possible, nous remplacerons les variétés épuisées par celles qui s'en rapprochent le plus.

VII. Les commandes sont toujours exécutées dans leur ordre d'arrivée. Pour aviser nos clients que leurs commandes nous sont bien parvenues, nous leur adressons une carte blanche, qui servira d'accusé de réception.

VIII. Il nous est totalement impossible d'envoyer les factures le jour même de l'expédition, comme on nous le demande parfois, vu qu'au moment de la grande presse, il n'y a plus moyen de suivre les écritures jour par jour et, avant tout, nos soins sont consacrés à assurer les expéditions le plus rapidement possible.

IX. Malgré nos demandes réitérées, nous recevions journellement des lettres dont les signatures et adresses sont illisibles. Nous prions donc nos clients de nous indiquer très exactement leur adresse, le bureau de poste, la gare de **DESTINATION** *ou messagers qui les desservent.*

X. Chaque acheteur, qui nous passe sa commande pour la première fois, est prié de bien vouloir nous en remettre, en même temps, le montant, augmenté des frais approximatifs d'emballage, sinon l'on expédiera contre remboursement.

XI. Les marchandises voyagent aux risques et périls de l'acheteur. Responsabilités pour gelée ou non reprise sont déclinées d'avance.

XII. Avarie par suite de retard, dégâts ou vol sont à charge des transporteurs.

XIII. Toutes réclamations doivent être faites endéans les 5 jours après réception des marchandises.

XIV. Toute facture est payable à Wilryck ; prièère de verser ou virer en Compte Chèque Postal N° **134.480.**

Les prix du présent catalogue sont en Francs belges. (Pour gouverne : **5 Francs = 1 Belga**).

XV. Toute contestation judiciaire sera portée devant les tribunaux d'Anvers, qui sont seuls compétents.

XVI. En donnant leurs commandes, les acheteurs acceptent formellement et implicitement les conditions susdites, même si elles diffèrent des lois en vigueur dans leur pays.

Visite aux Etablissements Fr. DE VLEESSCHAUWER & FILS
situés aux Champs Fleuris à Wilryck-lez-Anvers

Pour se rendre à l'établissement, on peut prendre le tram 17 à la Gare Centrale d'Anvers, ou le tram 5 à la Place Verte, les deux jusqu'au terminus ; de là, la chaussée, puis le chemin derrière l'église St-Bavon (chaussée d'Edeghem), conduisant aux Champs Fleuris, situés à côté du fort 6.

Envoyeur,
Afzender, ...

.....

JULES DE WINTER, ANVERS

Aux ÉTABLISSEMENTS HORTICOLES
Aan HOFBOUWINRICHTINGEN

FR. DE VLEESSCHAUWER & FILS

Champs Fleuris - Bloemenveld

WILRYCK Anvers-Belgique
Antwerpen-België

BORDEREAU DE COMMANDE
BESTELLINGSBORDEREEL

Faite à
Gedaan aan

Fr. DE VLEESSCHAUWER & Fils

HORTICULTEURS -- TUINBOUWKUNDIGEN

WILRYCK ANVERS ANTWERPEN

Nom et prénom
Naam en voornaam M .....

rue ..... n° ..... à .....
straat *nr* *te*

Gare de destination .....
Bestemmingstatie

Colis livrables (à domicile ou en gare restante) .....

Payement / *Betaling*
- contre remboursement / *tegen terugbetaling*
- par versement ou virement au **compte chèques postaux** / *door storting of giro op onze* **postrekening** **n° 134.480**

Date *(datum)*..... Signature, *(Handteekening)*,

COMMANDE .....
BESTELLING

Antw. Jules De Winter.

Quantités *Hoeveelheid*	Numéros du Catalogue, Collections ou Désignation des Marchandises *Nummers van den Catalogus, Verzamelingen of Aanduiding van de Planten*	Prix *Prijzen*	
	A reporter fr. *Over te dragen fr.*		

Quantités *Hoeveelheid*	Numéros du Catalogue, Collections ou Désignation des Marchandises *Nummers van den Catalogus, Verzamelingen of Aanduiding van de Planten*	Prix *Prijzen*
	Report fr. *Overgebracht fr.*	
	A reporter fr. *Over te dragen fr.*	

Quantités *Hoeveelheid*	Numéros du Catalogue, Collections ou Désignation des Marchandises *Nummers van den Catalogus, Verzamelingen of Aanduiding van de Planten*	Prix *Prijzen*
	Report fr. *Overgebracht fr.*	
	A reporter fr. *Over te dragen fr.*	

Quantités *Hoeveelheid*	Numéros du Catalogue, Collections ou Désignation des Marchandises *Nummers van den Catalogus, Verzamelingen of Aanduiding van de Planten*	Prix *Prijzen*	
	Report fr. ***Overgebracht fr.***		

Avez-vous fait votre choix dans nos **collections** de

Plantes-Vivace, Pivoines, Plantes de Rocailles, Rosiers et Dahlias?

Hebt U, uwe keus gedaan in onze **verzamelingen**

Doorlevende Planten, Pioenen, Rotsplanten, Rozen en Dahlias ?

Visitez en Juin-Juillet

Bezoekt in Juni-Juli

nos immenses cultures de

onze uitgestrekte kweekerijen van

Pivoines herbacées de Chine et du Japon

Chineesche en Japansche kruidachtige Pioenen

LES PLUS IMPORTANTES CULTURES DE PIVOINES DE LA BELGIQUE

DE VOORNAAMSTE PIOENEN-KWEEKERIJEN VAN BELGIË

45.000 Plantes disponibles à l'automne, visibles à l'établissement

Planten beschikbaar in den herfst en zichtbaar in kweekerij

comprenant une collection de 475 variétés

bevattende een verzameling van 475 soorten

IMPORTATIONS **EXPORTATIONS**

Pivoine de Chine Chineesche Pioen

Nouveaux semis de la maison 1931

Nieuwe eigen gewonnen zaailing van 1931

La pièce — Het stuk **15.—** Fr.

Rosea Grandiflora Superba, splendide nouveauté à très grandes fleurs globuleuses, très pleine et de forme parfaite, rose chair très tendre, saumon vif. Plante de bonne tenue et à tiges rigides. Une des meilleures variétés connues pour la fleur coupée. Cette variété a été classée à l'Exposition d'Horticulture d'Anvers, au Meeting Horticole du mois de juin, parmi le groupe des 12 plus belles Pivoines de Chine, dont le **Grand Prix d'Honneur** pour les 12 variétés les plus recommandables fut décerné, à l'unanimité des membres du jury aux Établissements

F. DE VLEESSCHAUWER & FILS - SPÉCIALISTES à WILRYCK-ANVERS

" Les PIVOINES HERBACÉES DE CHINE à odeur de rose, qu'on nomme les REINES des plantes-vivaces, méritent assurément ces noms évocateurs. Elles sont d'une valeur incontestable au point de vue des merveilles florales, et grâce à leur effet décoratif d'une admirable beauté, elles ont obtenu actuellement une réputation mondiale. "

F. DE VLEESSCHAUWER & FILS

F. DE VLEESSCHAUWER

UNE PARTIE DE ROCAILLES ET CHEMINS PAVÉS DANS NOS PÉPINIÈRES
ROTSPARTIJEN EN BEBLOEMDE WEGEN IN ONZE KWEEKERIJEN

F. DE VLEESSCHAUWER

CHAMP DE PHLOX DECUSSATA DANS NOS PÉPINIÈRES COMPRENANT ENV. 125 VARIÉTÉS
ZICHT OP EEN PLANTERIJ VAN PHLOX DECUSSATA BEVATTENDE
ONGEVEER 125 VERSCHILLENDE SOORTEN

PIVOINES HERBACÉES DE CHINE

A ODEUR DE ROSE

PÆONIA HERBACEA SINENSIS

Groote dubbelbloemige Chineesche Pioenen

MET ZEER FIJNEN ROZENGEUR

DOUBLE HERBACEOUS CHINESE PÆONIES

ROSE SCENTED

Les **Pivoines herbacées de Chine** sont des plantes vivaces de plein air, très rustiques et d'une santé robuste. Elles se cultivent avec la plus grande facilité et réunissent à toute exposition et dans toutes les terres où il n'y a pas excès d'humidité.

On devrait planter des Pivoines dans tous les jardins, parce que la Pivoine de Chine est la reine des plantes vivaces et qu'il n'y a pas d'autres plantes d'une culture aussi simple pouvant donner autant de satisfaction, et vu que, une fois plantées, les Pivoines peuvent rester très longtemps à la même place, jusque 15 et 20 ans ; après quelques années de plantation, elles produisent 40 à 50 fleurs par plante d'un effet décoratif vraiment merveilleux.

La floraison de ces Pivoines commence généralement sous notre climat vers la fin de mai ou aux premiers jours de juin et se prolonge, pour les variétés tardives, jusqu'aux premiers jours de juillet.

Elles produisent en abondance de grandes et belles fleurs simples ou doubles d'une grande diversité de formes, dont les riches coloris varient à l'infini, des plus délicates nuances blanc pur, jaune soufre, rose chair, crème et saumon, jusqu'aux tons les plus brillants : rose vif, rouge pourpre et cramoisi, d'un grand effet décoratif.

Très souvent, les coloris les plus divers sont harmonieusement mélangés dans une même fleur.

Ce qui ajoute encore au charme des Pivoines de Chine, c'est la suavité de leur parfum, qui n'a rien de commun avec l'odeur plutôt désagréable de la grosse Pivoine rouge. La plupart des variétés ont une odeur de rose très agréable, aussi ces belles fleurs, si attrayantes dans les jardins, sont encore très précieuses pour la garniture des vases et l'ornement des salons.

Ces plantes conviennent particulièrement bien à la plantation des bordures herbacées à floraison printanière et à l'ornementation des plantes-bandes devant les grands massifs d'arbustes ; cependant, il faut éviter de les planter trop près d'arbustes voraces dont les racines traçantes épuisent et dessèchent le sol, mais toujours leur donner une exposition ensoleillée et, si possible, au **grand soleil.**

La saison la plus favorable à la plantation des Pivoines est l'automne, depuis la fin de septembre ; on peut même les planter pendant tout l'hiver, quand la température et le terrain le permettent, pour en finir au mois de mars.

Avant la plantation, il est à recommander de bien défoncer le terrain. Il faut les planter à distance de 1 mètre au moins, recouvrir les yeux d'environ 8 centimètres de terre qu'il faut bien serrer autour du sujet.

Le meilleur engrais à employer est le fumier de vache **bien décomposé ;** on aura bien soin de ne jamais mettre le fumier en contact direct avec les racines.

Il faut éviter l'emploi de fumier et terreau insuffisamment décomposés dans lesquels se trouvent des pailles, brindilles ou détritus couverts de filaments blancs dont le contact peut être funeste aux plantes en leur communiquant le pourridié ou blanc des racines.

Pour obtenir de plus grandes fleurs, nous recommandons de supprimer les boutons latéraux et de ne laisser que le bouton terminal. Si les Pivoines sont plantées pour l'ornementation du jardin, il s'agit de conserver ces boutons qui augmentent considérablement le nombre de fleurs et prolongent la durée de la floraison.

Vu que le feuillage des Pivoines conserve sa beauté jusqu'à l'hiver et prend à l'automne des teintes roses, bronzées ou pourpres d'un charmant ensemble dans les mixed-borders, nous conseillons vivement à nos clients de ne jamais couper les tiges et les feuilles des Pivoines avant la maturité complète de celles-ci, c'est-à-dire pas avant novembre-décembre.

Les Pivoines herbacées sont des plantes d'une rusticité à toute épreuve. Elles ne souffrent jamais du froid, même dans les pays du Nord, tels que le Canada et la Suède où l'hiver est très rigoureux.

Il est absolument inutile de leur donner pendant l'hiver une couverture de fumier ou de feuilles qui serait plutôt nuisible en empêchant l'aération et l'ameublissement du sol sous l'action bienfaisante de la gelée et de la neige.

Il est recommandable, quand on fait une nouvelle plantation de Pivoines, de les placer à bonne distance, pour pouvoir interplanter de grandes touffes de Phlox vivaces, cette plante dont la floraison succède de près à celle des Pivoines, produit un admirable effet ; l'on obtient ainsi, de juin en octobre, un parterre fleuri d'une grande richesse et de toute beauté.

EXPORTATION. — La saison favorable aux expéditions s'étend du mois de septembre jusqu'à février. Les Pivoines soigneusement emballées en caisse ou panier avec de la mousse, peuvent supporter les plus longs voyages et arrivent toujours à destination en très bon état.

COLLECTION GÉNÉRALE DE PIVOINES HERBACÉES DE CHINE

Algemeene Verzameling van dubbelbloemige Chineesche Pioenen

	La pièce - Het stuk Fr. C.
Adelaïde Delachi, fleur globuleuse, rose vif foncé, variété florifère et très odorante.	5.—
ADOLPHE ROUSSEAU, splendide variété très hâtive et vigoureuse. Les fleurs portées par des tiges longues et rigides sont d'un riche coloris rouge grenat foncé à reflets métalliques très brillants. Pivoine très odorante et recommandable pour la fleur coupée.	12.—
Alba Sulfurea, grande fleur bombée très pleine, de forme parfaite, collerette blanc crème, centre blanc soufré, tenue ferme	25.—
Albâtre (synonyme **Avalanche**), superbe fleur rosiforme, blanc crème, quelques taches carmin au centre, très belle variété mi-tardive, vigoureuse et florifère.	7.50
Albert Crousse, très grande fleur rosiforme, très pleine, rose très frais, variété tardive et très florifère	4.—
Alexandre Dumas, fleur rosiforme et bombée, extra pleine, beau rose vif . . .	5.—
Alexandriana, belle et grande fleur très pleine, rose pourpre nuancé blanc et saumon	20.—
Alfred de Musset, fleur très pleine, blanc carné nuancé saumon	7.50
Alice Crousse, belle forme anémone, rose légèrement nuancé mauve mélangé rose tendre et saumon	10.—
Alice de Julvécourt (synonyme **Triumphans gandavensis**), crème et chamois avec taches carmin	5.—
Alsace-Lorraine, très grandes fleurs imbriquées, produites en bouquets, blanc crème nuancé havane	15.—
Amazone, belle variété à fleur rosiforme, globuleuse, compacte, blanc crème à centre jaunâtre	30.—
André Lauries, fleur globuleuse, pourpre de Tyr foncé, marbré blanc, reflets rouges, belle variété très tardive	15.—
Antoine Poiteau, grande fleur de forme parfaite, pétales arrondis, carnée, presque blanche, variété hâtive et très odorante	25.—
Arlequin, variété à collerette de larges pétales, rose pourpré, lavé blanc argenté, centre saumon rose et jaune, variété très élégante ; extra	35.—
Armandine Méchin, grandes fleurs en bouquets, rouge nuancé grenat et amarante, très brillant	7.50

PIVOINES DE CHINE — CHINEESCHE PIOENEN

La pièce - Het stuk
Fr. C.

Armand Rousseau, fleurs rosiformes, rose pourpré teinté carmin . . . . . 5.—
Arsène Meuret, grande fleur globuleuse, rose teinté pourpre, reflets argentés, variété très hâtive et très florifère . . . . . 25.—
Artémise, rose mauve et rose tendre saumoné, superbe variété à très grandes fleurs odorantes 7.50
Asa Gray, grande fleur imbriquée, rosiforme, carné saumoné tout saupoudré carmin lilacé . . . . . 15.—
Atrosanguinea superba, superbe variété à grandes fleurs rouge pourpré très vif ; floraison abondante en bouquets . . . . . 20.—
Audomarensis, grande fleur rose carminé, reflets argentés brillants ; belle variété mi-tardive 7.50
Auguste Dessert, belle nouveauté, fleur en coupe très bien faite, pétales arrondis, crimson velouté de carmin très brillant avec des reflets de soie ; superbe variété 7.50
Auguste d'Hour (synonyme **Maréchal Mac Mahon**), très grande fleur bombée compacte, rouge solferino à reflets argentés . . . . . 15.—
Auguste Gauthier, rouge pourpré, teinté violet ; très grandes fleurs . . . . 10.—
Auguste Miellez, lilas clair et pourpre, centre chamois, variété très odorante . . 4.—
Auguste Villaume, très grande fleur rosiforme, globuleuse, compacte, rose foncé, variété superbe très tardive . . . . . 15.—
Aurore, belle fleur en coupe, rose chair tendre, fond jaune saumoné . . . . 15.—
Aviateur Raymond, rouge cerise très brillant, nuancé grenat et amarante . . . 45.—
Baronness Schroeder, très belle variété à grandes fleurs d'un blanc pur, extra pour la fleur coupée ; variété très odorante et tardive . . . . . 15.—
Bayard, grande fleur d'un beau violet clair, très florifère et à floraison hâtive . 7.50
Bayardère, grandes fleurs à pétales imbriqués, blanc crème, variété particulièrement odorante . . . . . 15.—
Beauté de Douai, rose carmin vif, reflété blanc, tardive 7.50
Beauté de Villecante, grande fleur rose argenté très tendre, coloris frais, extra . 7.50
Beauté Française, rose délicat taché de blanc rosé et carmin . . . . . 10.—
Bélisaire, carné, tendre maculé cerise, variété très hâtive et florifère. . . . 5.—
Belle Alliance, rose lilacé, bordure argentée, variété très odorante . . . . 10.—
Belle Châtelaine, collerette rose pourpré, centre carné et blanc ambré . . . 7.50
Belle Douaisienne, fleur très pleine, carné et chamois accidenté de stries carmin clair . . . . . 5.—
Béranger, large fleur imbriquée, rose mauve nuancé, variété très tardive . . 5.—
Berlioz, grande fleur rosiforme, rouge groseille vif nuancé amarante, extra . . 15.—
Berthe Dhour, belle variété à fleurs rose tendre, nuancé argenté ; fleur moyenne, bombée et très pleine . . . . . 4.—
Bertrade, blanc crème, centre soufré, floraison hâtive en bouquet, superbe variété. 15.—
Bossuet, violet vif, brillant, variété très tardive et florifère . . . . . 5.—
Boule Blanche, fleur bombée, très pleine, blanc pur, plante naine et florifère . 5.—
Boule de Neige, fleur en coupe, blanc légèrement soufré, centre bordé carmin vif . . . . . 5.—
Buyckii, collerette rose vif, centre saumon et blanc crème . . . . . 4.—
Caméron, rosiforme, violet pourpré, reflets argentés, tardive 7.50
Camille Calot, beau rose vif, mélangé de petits pétales saumon, plante très vigoureuse et compacte ; charmante variété d'un coloris très frais . . . . 10.—
Canari, grande fleur bombée, collerette blanc ambré, centre jaune clair . . . 5.—
Candeur, grande fleur globuleuse, rose argenté clair, très légèrement nuancé lilas passant au blanc nacré, centre taché carmin ; une des plus belles variétés hâtives . . . . . 45.—
Candidissima, collerette blanc pur, centre jaune soufré clair, cœur vert hâtive . 5.—
Carlotta Grisy, rose carné argenté, légèrement pourpré ; superbe variété très vigoureuse . . . . . 10.—
Carmen, plante robuste et très florifère, grandes fleurs rose chair 7.50
Carnea elegans, fleur carné clair reflété satin, mélangé de petits pétales jaunes ; coloris très frais . . . . . 4.—

PIVOINES DE CHINE — CHINEESCHE PIOENEN

La pièce - Het stuk
Fr. C.

Cérès, collerette rose vif, centre rose pâle et jaune clair . . . . . 5.—
Charlemagne, fleur rosiforme, globuleuse, très pleine, blanc crème teinté rose et chamois, tardive 7.50
Charles Binder, grande et belle fleur d'un beau rose foncé, belle variété unicolore. 10.—
Charles Toché, fleur globuleuse, rose carminé très clair, argenté sur les bords, pétales entremêlés d'étamines or . . . . . 20.—
Charles Verdier, très belle et vigoureuse variété à coloris unicolore, carmin pourpré; tiges bien droites et rigides avec la fleur globuleuse et très odorante . . 25.—
Charlotte Grisy, belle fleur de forme parfaite, rose carné argenté légèrement pourpré, nuance délicate ; variété superbe . . . . . 10.—
Claire Dubois, très grande fleur globuleuse, rose virginal reflété de tons plus glacés satinés nuancés . . . . . 4.—
Clarisse, rose, centre rose et saumon, belle fleur ; variété hâtive et très odorante . 5.—
Claude Lorrain, grande fleur rose carné tendre, teinté chamois, coloris très frais . 25.—
CLEMENCEAU, superbe nouveauté à très grandes fleurs en coupe de forme parfaite et élégante, pétales arrondis carmin cramoisi velouté, légèrement imbriqués, à reflets amarantes, avec très large bordure argentée . . . 75.—
Clémentine Gillot, collerette rose foncé, centre rose mauve, variété très tardive . 10.—
Comte de Cussy, rose tendre, teinté pourpre à reflets argentés ; belle variété tardive . . . . . 10.—
Comte de Disback, rouge cramoisi pourpré, précoce 7.50
Comte de Gomer, pourpre teinté mauve argenté, tardive et très florifère . . . 10.—
Comte de Nanteuil, grande fleur pleine, rose pourpré nuancé saumon ; variété élégante et très florifère . . . . . 4.—
Comte de Neiperg, coloris égal, carmin amarante vif, variété très odorante et florifère . . . . . 5.—
Comte de Paris, jolie fleur de forme anémone, collerette rose, centre rose tendre et blanc ambré, huppe de pétales rose vif ; très belle variété . . . . . 10.—
Comte d'Osmond, rosiforme, très pleine, blanc, centre soufré ; très belle variété hâtive . . . . . .
Comtesse de Morny, grande fleur très pleine, rose pourpré nuancé lilas ; belle variété hâtive . . . . . 10.—
Comtesse O'Gorman, grosse fleur rose vif satiné lavé cerise 7.50
Constant Devred, fleur rosiforme, rouge pourpré, reflets chatoyants . . . . 5.—
Coquelin, imbriquée en coupe rose de Chine brillant, hâtive 7.50
Coquette, fleur moyenne globuleuse, blanc saumoné ; variété très odorante à floraison tardive . . . . . 10.—
Couronne d'Or, grande fleur imbriquée, blanc reflété jaune, pétales du centre bordés carmin, étamines or ; tardive . . . . . 4.—
Cythérée, blanc carné, centre bordé carmin ; variété très florifère et recommandable pour la fleur coupée . . . . . 5.—
Daubeton, fleur très pleine, bombée, frisée rose pourpré, bordure argentée . . 15.—
Decaisne, grande fleur bombée, très pleine, rouge pourpré, teinté carmin, extra . 7.50
de Candolle, grande fleur imbriquée, couleur uniforme groseille et amarante vif brillant, superbe variété tardive, extra. . . . . 4.—
Delachei, fleur rosiforme, pétales arrondis, rouge pourpré velouté, foncé ombré grenat ; une des plus belles variétés . . . . . 15.—
Denis Helge, rouge éclatant, variété odorante à très grandes fleurs de forme parfaite ; extra pour la fleur coupée . . . . . 10.—
Descarte, très grande fleur, rouge cerise très brillant ; charmante variété très florifère et odorante . . . . . 20.—
Distinction, corolle de larges pétales rouge violet clair ; très jolie variété . . . 15.—
Docteur Andry, rose pourpré velouté argenté sur les bords ; variété très odorante et florifère . . . . . 15.—
Docteur Bretonneau (Guerin), très grande fleur pleine, collerette de larges pétales rose carné, teinté jaune et blanc crème ; superbe variété . . . . . 4.—
Docteur Bretonneau (Verdier), grande fleur bombée, très pleine, beau rose vif argenté ; une des plus belles variétés hâtives . . . . . 10.—

PIVOINES DE CHINE — CHINEESCHE PIOENEN

La pièce - Het stuk
Fr. C.

Docteur H. Barnsby, grande fleur globuleuse, rouge solferino, teinté cramoisi pourpré ; variété de grand mérite et recommandable pour la fleur coupée . . 45.—

Duc de Cazes, collerettes de larges pétales rose carminé, vif, ceux du centre étroits, saumonés et argentés ; magnifique variété tardive à coloris brillant . . . 7.50

Duc of Wellington, immense fleur bombée, blanc soufré, tiges fermes d'une bonne tenue ; magnifique variété vigoureuse et florifère . . . . . 15.—

Duchesse de Nemours, très belle fleur en coupe, collerette blanc pur, centre soufré à reflets verdâtres, superbe bouton ; une des plus belles variétés à fleurs blanches ; excellente comme fleur coupée . . . . . 4.—

Duchesse de Rohan, grande fleur pleine, beau rose carminé, magnifique variété tardive à coloris brillant ; extra pour la fleur coupée 7.50

Duchesse de Thèbe, blanc pur, centre blanc crème, légèrement bordé carmin ; extra pour la fleur coupée . . . . . 15.—

Duchesse d'Orléans, rose carminé, centre plus tendre et saumoné, reflets argentés ; belle variété vigoureuse . . . . . 5.—

Duchess of Teck, très grande fleur d'une couleur crème ; variété tardive . . . 7.50

Du Guesclin, beau rose de Chine carminé éclairé blanc, précoce ; variété très florifère et particulièrement odorante . . . . . 10.—

Edmond Lebon, grande fleur rosiforme, beau rose vif glacé à reflets argentés . 5.—

Edouard André, fleur globuleuse, rouge cramoisi foncé, ombré noir à reflets métalliques, étamines jaune d'or 7.50

Edulis alba, grande fleur, blanc légèrement carné passant au blanc pur, centre taché carmin ; très belle variété à floraison très hâtive 7.50

Elie Chevalier, amarante pourpré foncé, nuancé de reflets écarlates et argentés, couleur uniforme . . . . . 10.—

Emile Lemoine, superbe variété de couleur unicolore, rouge solferino à reflets argentés 7.50

Enfant de Nancy, grande fleur rosiforme, imbriquée, rose mauve glacé à reflets lilas et argentés 7.50

Ernest Tonnet, rose carminé vif satiné, nuancé lilas; une des plus belles variétés de Pivoine à grandes fleurs d'un coloris exquis ; fleurit très tardivement . . 15.—

Estafette, grande fleur globuleuse pourpre clair velouté à reflets carminés, large bordure argentée ; magnifique variété à floraison très hâtive . . . . . 45.—

Etendard du Grand Homme, très grande fleur bombée, amarante brillant à reflets rose argenté . . . . . 4.—

Etienne Méchin, fleurs en bouquets, cerise vif brillant ; variété très florifère et particulièrement odorante . . . . . 15.—

Eucharis, belle variété à grandes fleurs rosiformes bien pleines avec centre crème et pétales extérieurs blanc carné . . . . . 25.—

Eugène Bigot, rouge vif brillant et velouté, teinté grenat, variété très recommandable pour la fleur coupée ; très hâtive . . . . . 15.—

Eugène Reignoux, très grande fleur en coupe, rose carminé très brillant, à fond pourpré, floraison abondante en bouquets ; variété hâtive, extra . . . . 5.—

Eugène Verdier, grande fleur rosiforme en coupe, rose chair nuancé jaune et saumoné, coloris très frais ; belle variété 7.50

Evangéline (nouveau), rose carné très frais, nuancé mauve, revers argentés ; extra pour la fleur coupée. . . . . 25.—

Faust, fleur bien faite, collerette rose hydrangea, pétales du centre plus étroits, chair et blanc soufré ; une des plus jolies variétés 7.50

Félix Crousse, grande fleur globuleuse, très pleine, rouge brillant velouté, floraison abondante en bouquets, coloris éclatant, extra . . . . . 15.—

Festiva Maxima, très grandes fleurs pleines, rosiformes, larges pétales blanc pur, avec quelques taches carmin au centre ; plante vigoureuse, tiges hautes et très rigides, floraison abondante ; magnifique variété hâtive très recherchée pour la fleur coupée et considérée comme la plus belle des Pivoines à fleurs doubles . . . . . 4.—

Flambeau, grande fleur huppée, pourpré nuancé cerise, argenté sur les bords ; variété à floraison très tardive . . . . . 10.—

PIVOINES DE CHINE — CHINEESCHE PIOENEN

La pièce - Het stuk
Fr. C.

Formosa, jolie fleur bombée, très pleine, blanc soufré, stigmate rouge vif ; magnifique variété très florifère . . . . . 4.—

François Ier, fleur bombée, très pleine, magenta rosé, charmante variété d'un coloris très frais, extra 7.50

François Rousseau, belle fleur rosiforme, rouge vif velouté brillant, à floraison très hâtive, extra . . . . . 15.—

Fulgida, rouge pourpré teinté violet à reflets argentés, étamines or ; superbe variété d'un coloris brillant 7.50

Général Bertrand, grande fleur rouge solferino, argenté au centre . . . . . 5.—

Général Boisdoffre, fleur moyenne, pleine, rouge amarante ; superbe variété très florifère 7.50

Général Cavaignac, fleur globuleuse, rose lilacé vif nuancé plus clair, variété très tardive s'épanouissant toujours très bien . . . . . 5.—

Général Davoust, grandes fleurs pleines, globuleuses, rose amarante carmin, variété très florifère et tardive . . . . . 15.—

Général Doods, grandes fleurs globuleuses, très pleines, cerise amarante vif, coloris exquis . . . . . 10.—

Georges Cuvier, jolie fleur lilas pourpré ; variété très odorante et recommandable pour la fleur coupée . . . . . 10.—

Germaine Bigot, belle fleur chair glacé nuancé thé saumoné, coloris d'une exquise fraîcheur et de toute beauté . . . . . 15.—

Ginette (nouveau), belle fleur imbriquée, couleur chair très tendre rose nuancé saumon, souvent tacheté de carmin . . . . . 75.—

Gisèle, blanc crème ambré, tardive ; variété très florifère et d'une superbe tenue. 10.—

Gismonda, carné, centre chair et rose frais, très grandes fleurs rosiformes, extra pour la fleur coupée 7.50

Globosa, rose chair lilacé, centre chamois, variété à très grandes fleurs d'un coloris exquis et particulièrement odorante . . . . . 15.—

Gloire de Charles Gombault, jolie fleur globuleuse extra-pleine, collerette de larges pétales rose chair foncé, ceux du centre plus étroits, blanc crème et carné clair saumoné, avec huppe de pétales rose striée carmin, admirable variété multicolore, vigoureuse et florifère . . . . . 25.—

Gloire de Chenonceaux, fleur pleine rosiforme, beau rose satiné vif, éclairé blanc crème et carné clair . . . . . 15.—

Gloire de Douai, grande fleur écarlate pourpre, variété vigoureuse, florifère et très tardive . . . . . 4.—

Gloire de Touraine, fleur très pleine sans étamines, beau rouge velouté brillant nuancé pourpre ; tardive . . . . . 25.—

Grandiflora lutescens, belle fleur du type Japonais, collerette de larges pétales blanc carné, ceux du centre mélangés de petits pétales jaune vif ; variété extra . 10.—

Grandiflora nivea plena, très grande fleur pleine, collerette blanc pur, centre légèrement nuancé soufre et rose aurore avec quelques stries carmin ; superbe variété hâtive 7.50

Grandiflora rosea, grande fleur rosiforme, très pleine, rose chair foncé mélangé de petits pétales saumon, extra . . . . . 5.—

Graziella, grande fleur de forme parfaite, collerette de larges pétales rose carné vif, centre rose, jaune canari et saumon, superbe bouton, floraison abondante en bouquets, tenue rigide ; magnifique variété mi-tardive . . . . . 15.—

Henri Demay, rouge aniline à reflets argentés, variété particulièrement odorante ; très tardive . . . . . 5.—

Henri Laurent, fleur rosiforme, très pleine, rose pourpré à reflets argentés ; variété tardive . . . . . 4.—

Henri Murger, grande fleur imbriquée, globuleuse et très pleine, rose mauve légèrement nuancé de pourpre ; variété extra et tardive 7.50

Hericartiana, large collerette beau rose tendre pourpré, centre rose clair passant au blanc ambré saumoné 7.50

Humei, fleur imbriquée, rose carminé argenté ; variété tardive très florifère . . 10.—

PIVOINES DE CHINE — CHINEESCHE PIOENEN

La pièce - Het stuk
Fr. C.

Humei alba, grande fleur globuleuse, corolle de larges pétales blanc carné, centre nuancé jaune et rose . . . . . 15.—
Humei carnea, très grande fleur carné clair, nuancé rose ; variété vigoureuse et très florifère, floraison hâtive 7.50
Insignis, grande fleur anémone, rouge solferino, pétales du centre plus étroits, fleurs de pêcher et chamois . . . . . 15.—
Isabelle Karlitzky, rouge violacé foncé vif ; tardive, variété très florifère et recommandable pour la fleur coupée ; extra . . . . . 15.—
Isidore Leroy, rouge cramoisi vif ; très tardive ; variété particulièrement odorante. 7.50
James Blanc, rose de Chine vif nuancé de reflets brillants ; variété très hâtive. . 5.—
Janot (nouveau), fleur imbriquée en coupe, rose chair nuancé rose saumon, extra. 250.—
Jeanne d'Arc, grande fleur bombée, rose tendre, soufré et rose vif ; vigoureuse et florifère . . . . . 4.—
Jules Calot, très grande fleur rosiforme, rose carminé vif, reflets argentés, variété très tardive et florifère . . . . . 15.—
Jupiter, pourpre foncé brillant ; variété très florifère et tardive, extra . . . 7.50
Karl Rosenfield, très florifère, rouge de vin foncé, végétation forte et compacte . 15.—
La Brune, grande fleur en coupe, pourpre carminé, charmante variété très florifère et recommandable pour la fleur coupée . . . . . 5.—
La Coquette, grande et belle fleur rose vif légèrement teinté carmin, centre souvent mélangé de petits pétales rose saumoné 7.50
La Fontaine, grande fleur en coupe, amarante violet très brillant, reflets argentés ; variété très recherchée pour la fleur coupée . . . . . 25.—
Lady Alexandre Duff, très grandes fleurs d'un beau rose tendre passant au blanc ; variété très hâtive et particulièrement odorante . . . . . 45.—
Lady Anna, fleur bombée, très pleine, rose mauve argenté, coloris d'une exquise fraîcheur et de toute beauté . . . . . 15.—
Lady Carington, rose tendre avec nuance argentée ; variété à très grandes fleurs ; très hâtives, extra . . . . . 25.—
Lady Darmouth, blanc pur, centre quelquefois taché carmin ; admirable variété vigoureuse et florifère . . . . . 10.—
La Fayette, rose pourpre velouté à reflets argentés, pétales frangés ; variété à très grandes fleurs rosiformes . . . . . 4.—
La Fiancée, grande fleur imbriquée, rosiforme, pétales frangés, blanc crème, jaunâtre au centre ; superbe variété . . . . . 45.—
La Géante, rouge carminé vif ; fortes tiges, superbe variété d'une belle tenue, extra pour la fleur coupée. . . . . 10.—
Lamartine, rose saumoné, reflets argentés ; variété particulièrement odorante et florifère . . . . . 5.—
La Perle, grande fleur globuleuse, rosiforme très pleine, carné tendre rosé, bords argentés glacés avec quelques taches carmin ; variété de nuance exquise et plante d'une belle tenue . . . . . 25.—
La Rosière, très jolie fleur imbriquée, centre jaune paille, bords blanc soufré, nuance délicate ; charmante variété très florifère . . . . . 15.—
La Tendresse, très grandes fleurs étalées, très pleines, couleur crème passant au blanc pur, nuance délicate avec quelques taches carmin, extra . . . . 15.—
La Tulipe, très grande fleur globuleuse, rose chair nuancé blanc ivoire, quelques pétales au centre tachés carmin, très odorante, plante vigoureuse et de belle tenue, superbe bouton panaché, tiges longues et fermes ; une des plus belles variétés à coloris d'une exquise fraîcheur . . . . . 10.—
La Vestale, très belle fleur globuleuse, collerette blanc crème, centre blanc légèrement ombré lilas ; charmante variété très florifère . . . . . 5.—
La Voluptueuse, belle fleur violet foncé, odeur très fine et agréable; variété tardive. 7.50
L'Eclatante, très grande fleur rouge sang, légèrement pourpré ; variété vigoureuse .
Libellule, fleur très élégante, coloris chair légèrement nuancé carmin, teinte paille et saumon à la pointe des pétales ; variété très odorante . . . . . 45.—
L'Illustration, rose carmin pourpré à reflets argentés ; superbe variété d'une belle tenue . . . . . 4.—

PIVOINES DE CHINE — CHINEESCHE PIOENEN

La pièce - Het stuk
Fr. C.

Ligulata, grande fleur pleine, chair et lilas très clair, passant au blanc ; belle variété hâtive 7.50
Livingstone, rose tendre lavé de blanc ; variété très odorante et florifère . . . 15.—
Lord Derby, rouge pourpré foncé ; variété hâtive à très grandes fleurs en grappes. 7.50
Louise d'Estrée, rose foncé vif, précoce ; variété très tardive et particulièrement odorante . . . . . 4.—
Louise Renault, fleur très pleine, pétales larges, rose ardoisé ; variété tardive . . 7.50
Louis Van Houtte, rouge cerise velouté très brillant à teintes pourpres, nuance vive. 12.—
Lucie Malard, rose violet tendre glacé ; variété très florifère et odorante. . . 5.—
Lucrèce, collerette de larges pétales rose très clair, centre blanc ambré nuancé jaune et saumon, belle variété hâtive, extra . . . . . 10.—
Lutea plenissima, fleur bombée tres pleine, jaune soufre clair, floraison abondante en bouquets, extra . . . . . 15.—
Madame Adrien Sénéclauze, grandes fleurs en bouquets, carmin rosé très vif, fleur en coupe de forme parfaite . . . . . 5.—
Mme **Auguste de Peltereau,** grande fleur pleine, beau rose satiné vif, reflets argentés ; variété florifère et très tardive 7.50
Mme **Auguste Dessert,** fleur en coupe de forme parfaite, pétales arrondis chair glacé, nuancé carmin clair, coloris d'une exquise fraîcheur . . . . . 15.—
Mme **Barillet-Deschamps,** rose tendre bordé de blanc et nuancé de teintes pourpres. 10.—
Mme **Bénard,** beau rose très tendre, coloris frais ; variété vigoureuse et de belle tenue . . . . . 4.—
Mme **Bollet,** rose chair reflété blanc, liséré carmin ; variété particulièrement recommandable pour la fleur coupée . . . . . 25.—
Mme **Boulanger,** rose tendre glacé ombré lilas ; superbe variété d'une belle tenue, hâtive . . . . . 5.—
Mme **Bréon,** rose carné, centre blanc crème nuancé jaune ; charmante variété très odorante et florifère. . . . . 5.—
Mme **Bucquet,** rouge cramoisi velouté teinté grenat, coloris uniforme ; très florifère. 15.—
Mme **Calot,** très grande fleur bombée, très pleine, blanc carné légèrement teinté rose hydrangea nuancé soufre, beau bouton, tiges fermes et de bonne tenue ; une des plus belles variétés pour la fleur coupée et à floraison très hâtive . 10.—
Mme **Camille Bancel,** rose frais glacé, centre plus vif nuancé saumon ; variété très tardive . . . . . 5.—
Mme **Chaumy,** rosiforme, globuleuse, très pleine, rose nuancé, large bordure argentée. 15.—
Mme **Crousse,** blanc pur, quelques stries carmin, belle variété à très grandes fleurs, particulièrement recommandable pour la fleur coupée . . . . . 10.—
Mme **de Bollimont,** grande fleur pleine, rose légèrement glacé de teintes rouges ; extra . . . . . 4.—
Mme **de Galhau,** grande fleur rosiforme, imbriquée, rose carné glacé très tendre, nuancé chair ou saumoné transparent, nuance délicate, superbe variété très tardive . . . . . 15.—
Mme **de Govin,** jolie fleur, blanc teinté rose chair très tendre, liséré carmin vif, extra. 5.—
Mme **de Vatry,** grande fleur bien faite, collerette carné clair, centre blanc soufré, strié carmin, variété superbe . . . . . 5.—
Mme **de Vernéville,** fleur bombée, extra pleine, blanc légèrement carné et soufré accidenté carmin . . . . . 4.—
Mme **de Vilmorin,** grande fleur, beau rose vif très frais ; très tardive ; superbe coloris d'une grande beauté . . . . . 10.—
Mme **d'Hour,** très grande fleur, rose carminé, à reflets argentés ; extra pour la fleur coupée 7.50
Mme **Ducel,** fleur globuleuse, rose mauve argenté ; variété particulièrement odorante et très florifère . . . . . 5.—
Mme **Emile Gallée,** coloris chair nuancé lilas tendre et crème ; belle variété . . 10.—
Mme **Emile Lemoine,** grande fleur globuleuse, imbriquée, blanc de lait légèrement nuancé rose, centre carné ; superbe coloris très frais . . . . . 15.—
Mme **Forel,** fleur imbriquée très pleine, rose cendré glacé et argenté ; extra . . 5.—
Mme **Fould,** globuleuse très pleine, coloris carné tendre passant au blanc ; extra . 4.—

PIVOINES DE CHINE — CHINEESCHE PIOENEN

La pièce - Het stuk
Fr. C.

Mme **Furtado,** grande fleur très pleine, rose vif teinté rouge solferino, argenté au centre ; superbe variété d'un coloris brillant . . . . . 10.—

Mme **Geisslerr,** très grande fleur globuleuse, imbriquée, extra pleine, rose glacé argenté, la base des pétales rose bengale vif ; magnifique variété . . . 15.—

Mme **Hervé,** fleur très pleine, carmin vif teinté mauve à reflets argentés, plante très florifère . . . . . 5.—

Mme **Hutin,** fleur très pleine, globuleuse, rose frais lavé rose vif, argenté sur les bords ; variété très odorante . . . . . 4.—

Mme **Jules Dessert,** très grande fleur imbriquée, de forme parfaite, blanc lavé de rose tendre, nuancé chair et jaune paille avec quelques stries carmin, pétales ondulés parsemés d'étamines or, nuance exquise d'une fraîcheur remarquable. 45.—

Mme **Lebon,** grande fleur très pleine, rouge cerise vif, très brillant, parfois mélangé de petits pétales crème, bordure argentée ; belle variété tardive 7.50

Mme **Lemoine,** rose légèrement nuancé carmin ; variété particulièrement odorante et très florifère . . . . . 5.—

Mme **Lemonnier,** très grande fleur globuleuse, rosiforme, lilas très tendre nuancé rose, reflets argentés, coloris très frais ; superbe variété vigoureuse et florifère . . . . . 15.—

Mme **Louise Mère,** grande fleur, rose légèrement nuancé carmin ; une des meilleures variétés pour la fleur coupée ; variété très hâtive . . . . . 15.—

Mme **Manchet,** lilas argenté nuancé de rose pourpré à la base des pétales ; variété très florifère . . . . . 15.—

Mme **Mechin,** grande fleur globuleuse, rouge grenat pourpré ; variété vigoureuse et très florifère . . . . . 10.—

Mme **Moreau,** grande fleur bombée très pleine, rose pourpré frais et argenté sur les bords, centre vif, extra . . . . . 15.—

Mme **Moutot,** grande fleur à larges pétales, cerise carminé vif, reflets argentés, coloris brillant ; variété très hâtive . . . . . 15.—

Mme **Muyssart,** fleur imbriquée, rose satiné vif argenté ; variété particulièrement odorante et très florifère . . . . . 10.—

Mme **Raguet,** belle et grande fleur rose foncé glacé, intérieur rose vif à reflets blancs . . . . . 4.—

Mme **Reignoux,** rose carmin velouté, bordure argentée, hâtive ; plante vigoureuse et très florifère . . . . . 15.—

Mme **Rongier,** rose foncé chair et carmin, coloris d'une exquise fraîcheur ; variété recommandable pour la fleur coupée . . . . . 5.—

Mme **Schmidt,** jolie fleur rose tendre, nuancé plus vif au centre, coloris délicat ; variété très vigoureuse, florifère, odorante et très tardive . . . . . 25.—

Mme **Thouvenin,** fleur en boule, rose lilacé ou carminé, centre plus vif ; variété très tardive . . . . . 5.—

Mme **Victor Verdier,** grande fleur d'un beau rose carminé à reflets violacés, très beau bouton, plante à superbe feuillage, tenue ferme et variété vigoureuse et florifère ; splendide variété hâtive . . . . . 25.—

Mlle **Desbuissons,** fleur imbriquée, rose satiné très tendre ; superbe variété hâtive, très vigoureuse . . . . . 4.—

Mlle **Jeanne Rivière,** plante vigoureuse, belle tenue, grande fleur de forme parfaite, collerettes de larges pétales rose carné tendre, centre blanc soufré, très odorante, coloris délicat . . . . . 25.—

Mlle **Juliette Dessert,** jolie fleur rose cerise pourpré, argenté sur les bords, floraison en bouquets ; variété très hâtive . . . . . 4.—

Mlle **Léonie Calot,** superbe fleur rosiforme, très pleine et de forme parfaite, rose chair argenté très tendre nuancé saumon vif ; variété vigoureuse et très florifère recommandable pour la fleur coupée; une des plus belles Pivoines tardives à coloris d'une finesse remarquable et d'une grande fraîcheur . . . . 5.—

Mlle **Marie Calot,** forme de la Rose cent-feuilles, beau rose carné nuancé lilas à reflets argentés, fond satiné éclairé de teintes saumon vif ; tardive . . . 7.50

Mlle **Renée Dessert,** très grande fleur bombée très pleine, rose foncé nuancé lilas à reflets argentés vifs ; variété vigoureuse et florifère . . . . . 10.—

PIVOINES DE CHINE — CHINEESCHE PIOENEN

La pièce - Het stuk
Fr. C.

Mlle Rose Redatler, grande fleur, beau rose tendre satiné à reflets lilas, très tardive ; superbe . . . . . 4.—

Mlle Rousseau, grande fleur de forme parfaite, blanc soufré, teinté rose carné et saumon avec quelques taches carmin ; variété très florifère . . . . . 15.—

Magnifica, blanc légèrement carné, centre jaunâtre ; variété très vigoureuse et très florifère 7.50

Marcelle Dessert, grande fleur de forme admirable et d'une régularité parfaite, beau blanc crème glacé très légèrement moucheté carmin, odeur agréable de rose thé, belle tenue, joli feuillage, coloris d'une finesse remarquable et d'une grande fraîcheur . . . . . 5.—

Marguerite Gérard, très grande fleur à larges pétales, coloris chair passant au blanc carné très tendre ; extra . . . . . 15.—

Marie, grande fleur blanc pur lavé chamois, nuancé jaune à la base, très tardive ; extra pour la fleur coupée . . . . . 10.—

Marie Crousse, globuleuse, rose saumoné très tendre ; belle variété florifère et particulièrement odorante . . . . . 10.—

Marie Deroux, fleur imbriquée rose carminé nuancé chair, bords blancs ; variété tardive, extra . . . . . 4.—

Marie Dhour, jolie fleur rosiforme, chair rosé éclairé blanc, variété à coloris très frais et délicat . . . . . 10.—

Marie Houillon, grande et belle fleur rosiforme, rose satiné brillant à reflets argentés ; variété tardive et très florifère . . . . . 5.—

Marie Jacquin, blanc carné glacé passant au blanc pur, étamines or au centre ; extra . . . . . 5.—

Marie Lemoine, énorme fleur, blanc crème soufré, liséré carmin, tenue superbe ; extra . . . . . 15.—

Marie-Louise, belle fleur rosiforme, rose tendre nuancé violet ; superbe variété hâtive très vigoureuse . . . . . 10.—

Marie Stuart, rose clair, au centre rose et blanc ambré ; variété très florifère et odorante . . . . . 5.—

Marmontel, fleur globuleuse, rose foncé, légèrement nuancé violet, bords argentés ; tardive . . . . . 10.—

Marquise d'Ivry, blanc nuancé rose, centre bordé carmin ; superbe variété mi-hâtive . . . . . 4.—

Marquis C. Lagergreen, grande fleur mi-imbriquée, rouge cerise velouté très brillant, légèrement teinté violet, argenté sur le bord des pétales ; superbe . . 15.—

Mathilde de Roseneck, très grande fleur rosiforme, rose chair nuancé chamois, liséré carmin vif ; très belle variété tardive . . . . . 15.—

Mathilde Méchin, fleur anémone, rose carné ; variété très florifère et très odorante. 5.—

Mélanie Henry, carné très frais, très précoce ; variété recommandable pour la fleur coupée 7.50

Meissonnier, grande fleur bombée, rouge pourpré très brillant, centre nuancé cramoisi ; splendide variété tardive . . . . . 15.—

Mignon, très grandes fleurs d'un coloris rose tendre, saumoné au centre ; variété très élégante et d'un grand effet décoratif . . . . . 25.—

Mireille, grande fleur très pleine, blanc de lait ; splendide variété hâtive et très florifère . . . . . 15.—

Modèle de Perfection, grande fleur en coupe, rosiforme, rose frais, marbré rose vif, bords argentés ; superbe variété tardive . . . . . 15.—

Modeste Guérin, très grande fleur bombée, très pleine, de forme parfaite, rose vif très brillant, teinté carmin, beau bouton, superbe feuillage, tenue ferme, plante vigoureuse et florifère 7.50

Modesty, très grandes fleurs rose pourpré; plante vigoureuse à floraison abondante en bouquets ; les fleurs ont une odeur agréable de rose thé . . . . . 10.—

Mont-Blanc, très grande fleur globuleuse, compacte, blanc crème avec une légère teinte blanc rosé ; extra . . . . . 15.—

Mr André, jolie fleur anémone rose pourpré, centre saumoné, belle variété tardive. 5.—

Mr Barral, grande fleur rose nuancé lilas ; superbe variété hâtive et vigoureuse . 7.50

PIVOINES DE CHINE — CHINEESCHE PIOENEN

La pièce - Het stuk
Fr. C.

Mr Bastien-Lepage, grande fleur, rose mauve carminé, reflets argentés ; variété très florifère . . . . . 4.—

Mr Boucharlat Aîné, grande fleur pleine, beau rose vif légèrement teinté lilas, reflets argentés ; variété vigoureuse d'une belle tenue . . . . . 10.—

Mr Chevreuil, très grande fleur imbriquée très pleine, beau rose glacé nuancé lilas, tenue ferme . . . . . 15.—

Mr de Villeneuve, beau rouge clair brillant, nuancé violet, coloris exquis ; extra . 10.—

Mr A. Dupont, très grande fleur en coupe bien faite, pétales crème nuancé jaune, entremêlés d'étamines or et bordé carmin vif, plante vigoureuse d'une belle tenue, floraison abondante en bouquets ; charmante variété, une des plus belles Pivoines blanches . . . . . 25.—

Mr Galland, très belle fleur rouge cerise vif, légèrement nuancé amarante, superbe variété vigoureuse et odorante . . . . . 15.—

Mr Gilbrain, rouge amarante teinté lilas à reflets satinés ; variété très tardive . . 5.—

Mr Jules Elie, très grande fleur globuleuse, très pleine, de forme parfaite, coloris du plus beau rose frais satiné, plus foncé à la base des pétales, reflets rose argenté, plante vigoureuse et florifère ; variété hâtive d'une grande beauté . 10.—

Mr Krelage, grande fleur pleine, rouge amarante vif plus foncé au centre ; splendide variété 7.50

Mr Martin Cahuzac, grande fleur de forme parfaite, pétales arrondis, rouge grenat très brillant ombré marron noir à reflets métalliques, coloris éclatant, le plus foncé de ceux connus jusqu'ici, plante vigoureuse et d'une bonne tenue ; variété d'un grand mérite et très rare . . . . . 25.—

Mr Paillet, beau rose violet nuancé lilas ; bords des pétales argentés, variété très florifère et très odorante. . . . . 5.—

Mr Paul du Ribert, jolie fleur bombée, magenta rosé, variété très florifère et odorante . . . . . 5.—

Mr Paul Ribsbourg, rouge violet vif très brillant ; variété très tardive, extra . . 7.50

Nec plus ultra, très grande fleur rose mauve, nuancé plus vif ; superbe variété vigoureuse et très florifère . . . . . 4.—

Néomie Demay, grande fleur rosiforme très bien faite, rose mauve reflets argentés; variété vigoureuse et de belle tenue ; une des plus charmantes variétés, florifère et recommandable pour la fleur coupée ; très hâtive . . . . . 5.—

Neptune, blanc glacé très légèrement nuancé chair, fond saumoné, tenue ferme ; variété extra pour la fleur coupée. . . . . 25.—

Nivalis, grande fleur pleine, collerette de larges pétales chair tendre, centre nuancé jaune et ambré ; belle variété vigoureuse . . . . . 10.—

Nivea plenissima, grande fleur globuleuse, blanc légèrement nuancé crème, taché carmin, belle variété très hâtive . . . . . 10.—

Nobillissima, fleur pleine, rose carmin vif, bordure argentée ; superbe variété tardive à odeur de rose . . . . . 5.—

Notaire Lafond, rose lilas tendre, centre safrané ; variété hâtive et odorante . . 5.—

Octavie Demay, jolie fleur rose hydrangea, très tendre passant au blanc, accidenté carmin, plante vigoureuse et très florifère, extra pour la fleur coupée . . . 7.50

Odette, grandes fleurs en bouquets, collerette de larges pétales lilas tendre, ceux du centre mélangés de petits pétales saumonés à reflets jaune verdâtre ; superbe variété vigoureuse et très florifère. . . . . 15.—

Paganini, collerette rose vif, centre saumoné ; variété très recommandable pour la fleur coupée . . . . . 10.—

Pasteur, rose très pâle presque blanc, nuancé thé à la base des pétales . . . 15.—

Perette, très belle fleur, blanc légèrement ombré rose chair et jaune de paille, les pétales sont parsemés d'étamines or, fleurs en bouquets ; belle variété florifère à odeur agréable . . . . . 4.—

Petite Renée, rose pourpre clair ; vigoureuse et florifère ; variété particulièrement odorante et très florifère. . . . . 5.—

Philomène, charmante variété du type japonais ; collerette rose satiné, centre composé de pétales filamenteux jaune ambré avec une huppe rose vif, bordé cramoisi ; très élégante. . . . . 4.—

PIVOINES DE CHINE — CHINEESCHE PIOENEN

La pièce - Het stuk
Fr. C.

Pierre Dessert, fleur imbriquée, rouge amarante foncé très brillant, nuancé grenat, reflets veloutés argentés ; extra . . . . . 10.—

Pierre Reignoux, grande fleur imbriquée, pétales arrondis rose carminé nuancé pourpre ; bordure argentée ; floraison hâtive, extra. . . . . 10.—

Plenissima rosea superba, rose carminé vif nuancé rose et saumon ; extra. . . 5.—

Pompon Chamois, collerette rose tendre, centre jaune canari, rose et chamois ; très florifère . . . . . 4.—

Pomponette, fleur moyenne très pleine, rose velouté nuancé pourpre ; très odorante 7.50

Potsii plena, pourpre foncé vif ; variété à fleur très grande pleine et rosiforme ; extra . . . . . 15.—

Président de Montzey, fleur rosiforme, rose foncé et mauve ; variété naine, florifère et très odorante ; extra . . . . . 10.—

Prince Impérial, rouge brillant teinté amarante ; variété excessivement florifère, curieuse pour la diversité de ses fleurs qui lui donne un cachet original tout particulier . . . . . 10.—

Princesse Clotilde, grande fleur, carné très clair, nuancé jaune ; variété vigoureuse et très florifère, curieuse par la diversité de ses fleurs qui lui donne un cachet original tout particulier . . . . . 15.—

Princesse Nicolas Bibesco, très grande et belle fleur rose hydrangea, centre blanc crème soufré et saumon ; extra . . . . . 4.—

Prolifera tricolor, rose clair, centre toupilloné et ligulé jaune d'or ; variété très florifère . . . . . 10.—

Pulcherrima, grande fleur rose solferino, argenté sur les bords ; fleur globuleuse et très pleine 7.50

Purpurea superba, rosiforme, couleur uniforme magenta rose ; très grandes fleurs, particulièrement odorantes . . . . . 5.—

Queen's Perfection, collerette jaunâtre, centre soufré ; variété florifère et vigoureuse . . . . . 4.—

Queen Victoria, collerette blanc carné, jaune clair saumoné, taché carmin ; variété hâtive . . . . . 10.—

Raphaël, fleurs en bouquets, rouge grenat brillant ; très belle variété tardive, excessivement florifère . . . . . 10.—

Reine des Français, collerette rose carné, centre blanc nuancé jaune ; extra pour la fleur coupée 7.50

Reine Hortense, très belle et immense fleur rose hydrangea et rose chair saumoné, centre bordé cramoisi, tiges fermes d'une bonne tenue, floraison en bouquets ; superbe variété à coloris délicat et très frais . . . . . 20.—

Renée-Marie (nouveau), jolie fleur de forme très élégante, rose chair saumoné, nuancé saumon, passant au blanc argenté ; belle variété de bonne tenue . . 45.—

René Potard, jolie fleur rouge cerise vif, très brillant, pétales du centre fimbriés et saumonés ; variété hâtive et très belle. . . . . 10.—

Revesii Major, rose tendre passant au blanc ; jolie variété très florifère et odorante, extra . . . . . 4.—

Rosa Bonheur, grande fleur rosiforme, imbriquée, beau rose carné très frais, floraison abondante en bouquets, plante basse ; extra. . . . . 5.—

Rosa Magna, fleur globuleuse, magenta rosé et blanc crème saumoné ; très belle variété vigoureuse 7.50

Rosea Elegans, jolie fleur anémone très pleine, rose clair nuancé blanc crème et lilas, très hâtive ; extra . . . . . 5.—

Rose d'Amour, belle fleur rosiforme, rose chair très tendre, coloris très frais et délicat . . . . . 10.—

Rosette (nouveau), rose saumoné à la base des pétales et striée crimson aux bords ; superbe et très grande Pivoine de belle tenue et très vigoureuse variété hâtive et très odorante . . . . . 75.—

Rubra triumphans (synonyme **Clarisse Calot**), grande fleur rouge foncé teinté cramoisi ; superbe variété à floraison très hâtive, recommandable pour la fleur coupée ; plante très vigoureuse et de belle tenue ; extra . . . . . 25.—

PIVOINES DE CHINE — CHINEESCHE PIOENEN

La pièce - Het stuk
Fr. C.

Sapho, très grandes fleurs bien pleines lilas mauve bordé rose tendre ; variété très odorante et d'un coloris délicat ; extra . . . . . 25.—

Sarah Bernhardt, grande fleur de forme élégante et variable, collerette de larges pétales d'un beau rose argenté très frais, ceux du centre plus étroits, blanc ambré nuancé saumon ; plante vigoureuse et d'une belle tenue ; superbe variété à floraison hâtive . . . . . 10.—

Simone Chevalier, très grande fleur globuleuse extra pleine, rose saumoné tendre glacé lilas, argenté sur les bords et tacheté carmin ; superbe variété . . . 15.—

Solange, très grande fleur, bien pleine, blanc carné et saumon nuancé chair tendre ; variété d'une grande beauté, extra . . . . . 45.—

Solfatare, collerette de larges pétales blanc de lait, ceux du centre plus étroits, jaune soufre clair ; une des plus belles variétés de ce coloris ; extra . . . 10.—

Souvenir d'Auguste Miellez (synonyme **Maréchal Vaillant**), très grande fleur rosiforme, très pleine, couleur uniforme, pourpre teinté mauve 7.50

Souvenir de Gaspard Calot, très grande fleur rosiforme, rose satiné glacé, lilas tendre ; extra . . . . . 4.—

Souvenir de l'Exposition de Bordeaux, bombée et globuleuse, violet bleuâtre et lie de vin, coloris bien distinct . . . . . 15.—

Souvenir de l'Exposition du Mans, grande et belle fleur d'un beau rouge pourpré velouté ; variété très florifère et odorante . . . . . 5.—

Souvenir de l'Exposition Universelle, très grande fleur imbriquée, riche cerise clair très brillant, reflets argentés ; floraison tardive en bouquets, extra . . . 7.50

Souvenir du Docteur Bretonneau, grandes fleurs en bouquets, rouge cerise légèrement ombré d'amarante clair, étamines or, coloris d'amarante d'un grand effet . . . . . 5.—

Stanley, grande fleur rosiforme très pleine, rose nuancé lilas, argenté sur les bords, plante vigoureuse et de belle tenue ; variété extra pour la fleur coupée . . 10.—

Sulfurea, très grande fleur globuleuse, blanc soufré à reflets jaune verdâtre, superbe coloris d'une exquise fraîcheur . . . . . 15.—

Suzanne Dessert, grande fleur pleine, beau rose de Chine foncé très brillant, argenté sur les bords ; extra. . . . . 15.—

Suzette, fleur moyenne de forme élégante et légère, superbe coloris rose bengale légèrement nuancé pourpre carminé, pétales entremêlés d'étamines or ; charmante variété d'un coloris nouveau . . . . . 25.—

Teniers, grande fleur bombée, rose foncé nuancé amarante, bordure argentée, extra pour la fleur coupée . . . . . 10.—

Thomas S'Ware, larges pétales arrondis, pourpre carminé très brillant, entremêlés d'étamines or ; variété à tiges fermes d'une bonne tenue . . . . . 4.—

Triomphe de l'Exposition de Lille, grande fleur imbriquée de forme parfaite, rose tendre incarnat à reflets blancs, centre carminé . . . . . 5.—

Triomphe de Paris, rose tendre et blanc soufré avec quelques taches carmin au centre ; variété ayant un coloris d'une exquise fraîcheur 7.50

Triomphe du Nord, grande fleur bombée, rose pourpré, nuancé rose carné, plante très vigoureuse et florifère . . . . . 5.—

Van Dyck, grande et belle fleur, rose saumoné très frais, centre teinté chamois et saumon ; variété très florifère . . . . . 10.—

Vertumnus, rose lilas, centre d'une couleur chair ; variété très florifère ayant un coloris exquis d'une fraîcheur remarquable . . . . . 5.—

Victoire de l'Alma, grande fleur, magenta rosé nuancé écarlate, à reflets argentés, extra pour la fleur coupée . . . . . 10.—

Victoire de la Marne, énorme fleur globuleuse, amarante velouté très brillant, reflets argentés, plante d'un grand effet ornemental ; variété très florifère et de toute beauté . . . . . 25.—

Victoire Modeste, très grande fleur imbriquée, beau rose carminé centre blanc ambré nuancé saumon ; très belle variété tardive de nuance fine et délicate . 5.—

Victor Paquet, jolie fleur, beau rose vif, superbe coloris d'une exquise fraîcheur ; extra . . . . . 4.—

PIVOINES DE CHINE — CHINEESCHE PIOENEN

La pièce - Het stuk
Fr. C.

Ville de Nancy, grande fleur bombée, très pleine, magenta rosé très brillant à reflets argentés ; superbe variété mi-tardive très recommandable pour la fleur coupée . . . . . 10.—

Virginie, grande fleur bien faite, rose très tendre nuancé paille, coloris très frais ; variété vigoureuse et de belle tenue . . . . . 10.—

Virgo Maria, jolie fleur, blanc d'ivoire mat ; variété naine et d'une tenue parfaite. 5.—

Washington, collerette carmin pourpré, pétales du centre mélangés de petits pétales saumonés, plante vigoureuse et florifère . . . . . 15.—

Zoé Calot, très grande fleur bombée, très pleine, rose nuancé lilas et saumon ; variété d'une belle tenue, extra . . . . . 10.—

Zoé Verniory, rose chair légèrement pourpré, centre jaune saumoné, nuancé de rose pourpre ; superbe variété hâtive . . . . . 4.—

Collections exclusivement à notre choix de :
Verzamelingen uitsluitend naar onze keus van :

SERIE A

6	**Pivoines de Chine à fleurs doubles, variétés avec nom Chineesche Pioenen, dubbelbloemige soorten op naam**	Fr. 24.—
12	» » » » »	» 45.—
25	» » » » »	» 85.—
50	» » » » »	» 175.—
100	» » » » »	» 350.—

SERIE B choix extra / extra keus

6	**Pivoines de Chine à fleurs doubles, variétés avec nom Chineesche Pioenen, dubbelbloemige sooten op naam**	Fr. 45.—
12	» » » » »	» 85.—
25	» » » » »	» 160.—
50	» » » » »	» 300.—
100	» » » » »	» 550.—

PIVOINES HERBACÉES

A FLEURS SIMPLES ET JAPONAISES

Enkelbloemige en Japansche Pioenen

SINGLE AND JAPANESE

HERBACEOUS PÆONIES

Les **Pivoines à fleurs simples et Japonaises** qui sont d'une admirable beauté et tout aussi précieuses que les Pivoines de Chine à fleurs doubles, ont les fleurs généralement grandes, de superbe forme gracieuse, avec le centre orné d'étamines dont les filets sont très gros et les anthères monstrueuses ; ces étamines à demi transformées en petits pétales filamenteux, striés or, rose ou carmin et souvent dorés à l'extrémité, forment une grosse houppe du plus gracieux effet.

Quelques variétés dont les fleurs sont un peu plus petites, sont cependant très intéressantes par leurs curieuses panachures qui donne à ces fleurs, vu leur rare élégance, un charme tout particulier.

Collection Générale des PIVOINES JAPONAISES

Algemeene Verzameling van JAPANSCHE PIOENEN

La pièce - Het stuk Fr. C.

Akalu (Japon), grande fleur simple, rouge carminé brillant, centre orné d'une houppe de pétales filamenteux jaune safran strié carmin . . . . . 15.—

Camille, grande fleur, pourpre vif nuancé violet, houppe d'étamines or au centre, très jolie . . . . . 4.—

Carnot, larges pétales rouge grenat brillant, houppe d'étamines or au centre ; extra. 7.50

Comus, jolie variété d'un rose carmin, coloris éclatant d'un grand effet ; extra . 7.50

Festiva frangens, blanc pur avec des taches d'un coloris pourpre ; magnifique variété, très florifère 7.50

Figi-no-mine (Japon), simple, blanc de lait, houppe d'étamines or ; extra . . 15.—

Ginko-nishiki (Japon), simple, très curieuse, pétales blancs striés et panachés crimson et carmin . . . . . 4.—

Hinode-Sakai (Japon), pétales extérieurs rose violet, au centre filamenteux striés blanc et jaune . . . . . 4.—

Iten-Shikai (Japon), pétales blancs panachés et striés carmin cramoisi ; superbe variété vigoureuse et distincte . . . . . 15.—

Kamena-Keregoma (Japon), grande fleur simple collerette carmin, cramoisi vif, grosse houppe de pétales filamenteux jaune or strié carmin. . . . . 10.—

King Albert, très grande fleur rouge violet, très vigoureux et florifère ; extra. . 7.50

Kino-kimo (Japon), carmin, cramoisi teinté grenat, houppe d'étamines rouges bordées jaune rouille . . . . . 15.—

Kukema-gishi (Japon), très grande fleur, collerette rose chair argenté, grosse houppe de pétales filamenteux d'un très beau jaune . . . . . 45.—

Lady Godiva, très beau rose tendre ; splendide variété d'une nuance exquise d'une grande fraîcheur . . . . . 4.—

La Fraîcheur, grande fleur simple, blanc rosé ; variété d'une grande beauté, très florifère 7.50

L'Etincelante, fleur en coupe, carmin vif, large bordure argentée ; extra . . . 7.50

Lucienne, blanc légèrement pourpré, couronne d'étamines, ovaires noirâtres ; variété vigoureuse à très larges fleurs . . . . . 4.—

Madeleine Gauthier, rose chair argenté ; variété d'une rare élégance, d'une merveilleuse beauté . . . . . 4.—

Minerve, rose de Chine, légèrement teinté carmin très brillant à reflets métalliques d'un grand effet 7.50

Mistral, rose carmin, très grandes fleurs, à très larges pétales ; superbe variété très florifère . . . . . 5.—

Naubunishiski (Japon), curieuse variété à pétales irréguliers blanc strié et panaché; extra . . . . . 4.—

Nymphe, grande fleur simple à larges pétales rose chair ; variété élégante et très florifère 7.50

Othello, pourpre carminé vif, étamines or ; variété vigoureuse et très florifère . 5.—

Princesse Mathilde, vigoureuse, à floraison hâtive, grande fleur rose de Chine vif bordé et marbré blanc argenté ; extra. . . . . 4.—

Queen of the Belgians, blanc crème pur, simple comme un Nénuphar ; superbe variété hâtive très originale. . . . . 4.—

Red Queen, rouge foncé ; très florifère ; variété à grandes fleurs ; plante vigoureuse et floraison en bouquets . . . . . 5.—

Torpilleur, du type Japonais, parfois à fleurs doubles, larges pétales carmin pourpré vif, petits pétales filamenteux de même nuance à la base, terminés par une pointe jaune ; superbe variété. . . . . 25.—

Veloutine, simple en coupe, forme de tulipe, pourpre de Tyr à reflets veloutés ; extra 7.50

Venise, rose vif brillant teinté carmin, houppe d'étamines or ; splendide variété à coloris éclatant d'un grand effet et d'une rare élégance. . . . . 5.—

Vésuve, rouge foncé brillant à reflets métalliques, étamines or ; très grandes fleurs de toute beauté. . . . . 4.—

PIVOINES JAPONAISES — JAPANSCHE PIOENEN

La pièce - Het stuk
Fr. C.

Wilbur Wright, couleur marron, collerette de larges pétales carmin vif ; variété très vigoureuse et florifère . . . . . 4.—
Witly Major, à fleurs de grande dimension, blanc pur, étamines oranges ; extra . 4.—
Yeso (Japon), pétales blanc pur, ceux du centre blanc nuancé paille avec un point rose à l'extrémité . . . . . 10.—

Collections exclusivement à notre choix de :
Verzamelingen uitsluitend naar onze keus van :

6	**Pivoines du Japon à fleurs simples, variétés avec nom.** . . . . . **Japansche Pioenen, enkelbloemige soorten op naam**	Fr. 24.—
12	» » » » »	» 45.—
25	» » » » »	» 85.—
50	» » » » »	» 175.—
100	» » » » »	» 350.—

PIVOINES HERBACÉES D'EUROPE

PÆONIA OFFICINALIS

Europeesche kruidachtige Pioenen

EUROPEAN HERBACEOUS PÆONIES

Les **Pivoines officinales** ou **herbacées d'Europe** sont très florifères et très rustiques ; la plupart fleurissent dans les premiers jours de mai ; ce sont les plus hâtives des Pivoines herbacées. Il y a dans cette section de jolies variétés très intéressantes en raison de leur précocité et de la richesse de leurs coloris.

Alba plena, grande fleur sphérique, blanc pur, bouton légèrement strié rose carné ; superbe variété vigoureuse et distincte. . . . . 10.—
Mutabilis plena, très grande fleur, bien pleine, beau bouton rose tendre glacé transparent strié chamois ; belle variété à nuance très délicate . . . . . 5.—
Rosea superba plena, grande fleur d'un coloris rose tendre très frais, tiges très rigides et de belle tenue, floraison abondante ; extra pour la fleur coupée . . . 5.—
Rubra plena, très grande fleur globuleuse très pleine, cramoisi très vif, pétales du centre fimbriés rouge foncé, coloris éclatant d'un grand effet . . . . 5.—

PÆONIA ARBOREA

PIVOINES EN ARBRES OU LIGNEUSES

BOOM PIOENEN — TREE PÆONIES

Les Pivoines en arbre sont de charmants arbustes rustiques qui ornent les jardins dès les premiers jours du printemps.

La croissance on est un peu lente pendant les premières années, mais les jeunes plantes à feuillage très élégant, produisent d'une manière étonnante une floraison de toute beauté ; fleurs gigantesques qui s'épanouissent en avril-mai, longtemps avant les Roses.

La culture en serre froide se pratique très facilement pour obtenir avec de bonnes plantes, mises en pots à l'automne, des fleurs aussi belles que celles de plein terre.

Pivoine en arbre Moutan, à très grandes fleurs rose carminé, très florifère. La meilleure variété qui s'adopte à notre climat et qui résiste aux hivers rigoureux sans abri. La pièce : fr. 20.—

Pivoine en arbre à fleurs doubles en variétés. La pièce : fr. 30.—
Pivoines en arbre à fleurs japonaises en variétés. La pièce : fr. 30.—

LES AUBRETIAS EN PLEINE FLORAISON ET LES SEDUMS RAMPANTS
DANS UNE VUE PARTIE DE NOS MURS FLEURIS

DE AUBRETIAS IN VOLLEN BLOEI, EN DE KRUIPENDE SEDUMS
IN EEN DEEL VAN EEN ONZER BEBLOEMDE MUREN

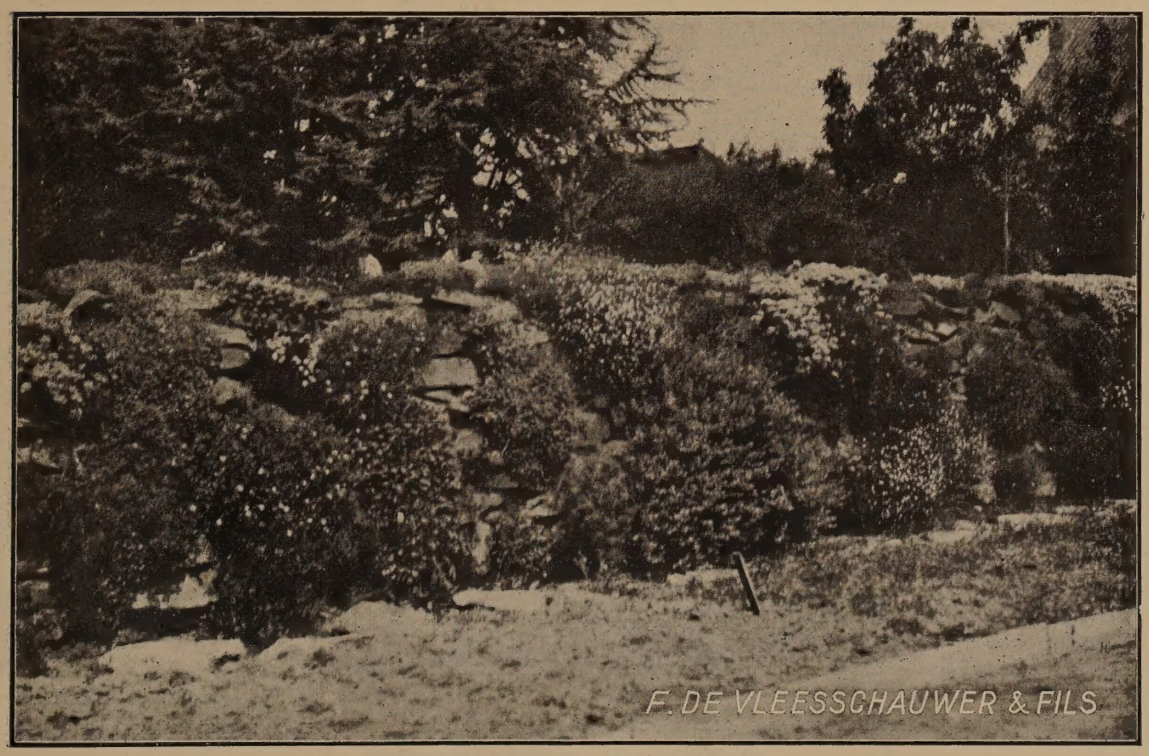

MUR FLEURI, DANS NOS CULTURES DE PLANTES ALPINES

BEBLOEMDE MUUR, IN ONZE ALPENPLANTEN KWEEKERIJEN

CHRYSANTHEMUM LEUCANTHEMUM "RENTPRAYER",

NOUVEAUTÉ A TRÈS GRANDES FLEURS SEMI-DOUBLES

NIEUWIGHEID MET ZEER GROOTE BLOEMEN

VUE PARTIELLE DE NOS CULTURES DE PLANTES DE ROCAILLES, ALPINES ET MONTAGNARDES

ZICHT OP EEN DEEL ONZER BEDRIJVEN ROTS- EN ALPENPLANTEN

Plantes vivaces de pleine terre

DOORLEVENDE VOLLEGRONDPLANTEN

PLANTES DE ROCAILLES et ALPINES

MONTAGNARDES et SAXATILES

pour rochers, chemins pavés, bordures et murs fleuris

ROTS- en ALPENPLANTEN

voor rotsen, wegen, boorden en bebloemde muren

Hardy Border and Rock Plants

Les **Plantes vivaces** cultivées de plus en plus dans les massifs et les plates-bandes suppriment la main-d'œuvre actuellement si rare ; inutile de refaire les parterres chaque année et, de plus, les fleurs ont l'avantage de servir pour la décoration des appartements.

Les **Plantes de rocailles et alpines** sont des plantes absolument rustiques ; l'emploi de celles-ci est indispensable dans les jardins à petite étendue. Elles forment un magnifique ensemble dans les vastes propriétés et les parcs. En effet, l'on peut réunir une splendide et grande collection de plantes différentes et rares, sur un emplacement même peu spacieux. Les chemins pavés (en pierres Flagstones), longeant les rocailles et les murs fleuris entre-plantés de plantes rampantes et gazonnantes, y produisent le véritable merveilleux cachet japonais. Généralement naines et grâce à l'élégance de leur feuillage et de leur floraison de longue durée, ces plantes de rocailles sont des plantes de premier mérite, dont on ne saurait assez répandre et propager la culture.

Nous informons nos honorables clients, qu'il nous sera toujours très agréable de pouvoir leur donner les conseils nécessaires pour assurer la bonne réussite d'une nouvelle plantation de plantes vivaces et de rocailles, et que nous sommes toujours à leur entière disposition pour leur faire un choix judicieux des meilleures variétés, pour obtenir une superbe floraison commençant dès mars jusqu'aux gelées.

Pour faciliter l'emploi des plantes vivaces et de rocailles, nous indiquons, à la suite de chaque variété, ses utilisations, ses expositions préférées, son époque de floraison et la hauteur moyenne qu'atteint la plante, par les abrégés ci-après :

C =	**Les meilleures plantes pour la fleur coupée.**	— De beste vaste planten voor snijbloemen.
P =	**Plantes à isoler ou à grouper sur les pelouses.**	— Solitairplanten of om in groepen in gazon geplaatst te worden.
A =	**Plantes pour terrains sabloneux, secs ou arides.**	— Planten voor droge- en zandgronden.
M =	**Les meilleures espèces pour plantations au bord de la mer.**	— De beste geschikte soorten om beplantingen aan de oevers der zee.
V =	**Plantes pour jardins de ville.**	— Planten voor stadstuinen.
B =	**Plantes à bordure.**	— Randplanten.
R =	**Plantes de rocailles, pour dallages et murs fleuris.**	— Rotsplanten voor wegen en bebloemde muren.
T =	**Plantes tapissantes.**	— Planten voor bodembekleeding.
H =	**Plantes demandant l'humidité.**	— Planten voor vochtige standplaatsen.
O =	**Plantes d'ombre.**	— Planten voor schaduwige standplaatsen.
½ O =	**Plantes de demi-ombre.**	— Planten voor halfschaduwige standplaatsen.
S =	**Plantes de préférence pour expositions ensoleillées.**	— Planten die liefst zonstandplaatsen verlangen.

Collection Générale. — Algemeene verzameling.

Notre importante collection est des plus complète renfermant les variétés les plus rares et nouvelles, dont la **NOMENCLATURE** a été revisée à fond, selon les règles des Congrès Internationaux de Nomenclature.

N.B. — Nous fournissons exclusivement des plantes établies de 1er qualité.
Wij leveren uitsluitend kloeke planten van 1e kwaliteit.
Voir collections page 67-68. — Zie verzamelingen bladz. 67-68.

	Utilisations Benuttiging	Expositions Standplaatsen	Hauteur Hoogte cm.	Floraison Bloeitijd	La pièce Het stuk Fr. C.	Le cent De 100 Fr. C.
ACAENA Buchanani, plante rampante à feuillage bleuâtre.	T.R.	O.H.	3-5	juin-août	2.25	200.—
— **microphylla,** merveilleux gazon dans les sous-bois ou lieux ombragés, réussit aussi en plein soleil	T.R.	½ O.	5-10	juin-août	2.—	175.—
ACANTHOLIMON GLUMACEUM, plante naine et compacte à feuillage fin épineux et avec un grand nombre de fleurs roses	R.A.	S.	10-12	juin-août	3.50	300.—
ACHILLEA Aegytiaca, variété à fleurs jaunes	P.A.V.M.	S.	50-60	juin-sept.	1.75	150.—
— **Ageratifolia,** très florifère, fleurs jaunes	P.A.V.M.	S.	20-25	juin-sept.	2.—	175.—
— **Aizoon,** feuillage argenté, fleurs blanches, excellente pour la garniture des talus secs et endroits arides . . .	R.A.	S.	10-12	mai-juin	2.75	250.—
— **Eupatorium Parker's variety,** fleurs d'un beau jaune, formant des corymbes rondes .	C.A.V.	S.	120-130	juillet-oct.	3.25	300.—
— **Ebba Kjerulff,** variété très ramifiée à fleurs blanches . .	C.A.	S.	20-30	mai-juin	2.25	200.—
— **Fraasii,** fleurs blanches, feuillage argenté, extra	R.A.	S.	10-12	mai-juin	3.25	300.—
— **Millefolium Cerise Queen,** très florifère, rouge cerise. .	P.A.V.	S.	40-50	juin-sept.	1.75	150.—
— — **Kelway,** rouge carmin . .	P.A.V.	S.	40-50	juin-sept.	1.75	150.—
— **Ptarmica fl. pl.** (Boule de Neige), blanc, double . . .	C.A.V.	S. ½ O.	40-50	juillet-août	2.—	175.—
— **Ptarmica fl. pl.** (Perry's White), blanc, fleurs plus grandes, variété extra pour bouquets secs	C.A.V.	S.	40-50	juillet-sept.	2.50	225.—
— **rupestris,** feuillage dentelé, fleurs blanches	R.A.	S.	10-12	mai-juin	2.75	250.—
— **tomentosa,** extra pour la rocaille, très naine, jaune d'or, recommandable pour talus secs.	R.A.	S.	10-12	juin-sept.	2.—	175.—
— **umbellata,** à fleurs blanches très larges, belle plante alpine.	R.A.	S.	12-15	juin-juillet	2.50	225.—
ACONITUM (Char de Vénus) (Monnikskap) (Helmet flower) **Fisheri,** variété à fleurs bleu clair, feuillage luisant. .	C.V.	½ O.	100-110	juin-août	1.75	150.—
— **Hybr. Spark's Var.,** bleu foncé, tiges très longues . . .	C.V.	½ O.	90-100	juin-août	2.25	200.—
— **Lycoctonum pyrenaicum,** fleurs jaunes	P.V.	½ O.	125-150	mai-juillet	2.50	225.—

	Utilisations Benuttiging	Expositions Standplaatsen	Hauteur Hoogte cm.	Floraison Bloeitijd	La pièce Het stuk Fr. C.	Le cent De 100 Fr. C.
ACONITUM Napellus, bleu foncé	C.V.	½ O.	120-130	juin-août	1.75	150.—
— — **alba roseum,** fleurs roses.	C.V.	½ O.	100-110	juillet-août	1.75	150.—
— — **bicolor,** bleu et blanc . .	C.V.	½ O.	125-130	juillet-août	2.—	175.—
— **volubile,** tiges ramifiées en volubiles, grandes fleurs en grappes bleues	C.V.	½ O.	125-130	juillet-sept.	2.50	225.—
AGROSTEMMA CORONARIA - Lychnis tomentosa atro-sanguinea - (Coquelourde des jardins), jolies fleurs violet foncé	P.A.	S.	70-80	mai-août	2.—	175.—
AJUGA reptans albo variegata, fleurs bleues, feuillage strié de blanc jaunâtre	R.T.	O. ½ O.	5-10	juin-juillet	3.25	300.—
— — **atropurpurea,** fleurs bleues, feuilles bronzées . .	R.T.	O. ½ O.	5-10	juin-juillet	1.75	150.—
— **reptans fol. multicoloris,** superbe nouveauté à feuillage panaché de rouge, brun, jaune, blanc, etc.	R.T.	½ O.S.	5-10	juin-juillet	2.—	175.—
ALSTROEMERIA AURANTIACA (Peruvian lily), fleur orange en forme de lis sur des tiges hautes et solides . . .	P.	S.	50-60	juin-août	3.—	275.—
ALTHAEA ROSEA (Rose Trémière) (Hollyhocks) (Stokroos), très florifère, variété à fleurs doubles ; en très beau mélange	P.	S.	150-175	juillet-sept.	2.—	175.—
ALYSSUM argenteum, jolie crucifère rampante couverte d'une multitude de fleurettes jaunes.	R.B.A.	S.	25-30	mai-août	2.25	200.—
— **compacta saxatile,** Corbeille d'argent, plante pour rocailles et murs fleuris, jaune d'or . .	R.B.A.	S.	15-20	mai-juin	2.—	175.—
AMSONIA SALICIFOLIA, jolies fleurs bleu ciel	P.V.	½ O.	60-70	juillet-sept.	2.50	225.—
ANAPHALIS MARGARITACEA (Gnaphalium margaritacea) - (Immortelle), plante très florifère, à fleurs blanches ; recommandable pour bouquets secs	C.A.	S.	50-60	juillet-oct.	2.—	175.—
ANCHUSA italica, Dropmore variety (Buglosse), très belle plante à fleurs bleu d'azur. .	P.A.	S.	100-120	juin-oct.	2.50	225.—
— **Myosotiflora,** magnifique feuillage, fleurs d'un beau bleu pur, ressemblant à celles des Myosotis	P.V.	S. ½ O.	20-30	mai-juillet	2.25	200.—
ANDROSACE SARMENTOSA Chumbyi, formant des rosettes à fleurs roses. Les jeunes plantes sont liées à la vieille plante par des fils rouges . .	R.	S.	5-8	mai-sept.	2.75	250.—

	Utilisations Benuttiging	Expositions Standplaatsen	Hauteur Hoogte cm.	Floraison Bloeitijd	La pièce Het stuk Fr. C.	Le cent De 100 Fr. C.
ANEMONE JAPONICA. Les Anémones du Japon sont de superbes plantes produisant à l'automne de nombreuses fleurs très ornementales.						
ANEMONE JAPONICA aureole, double, blanc rosé . . .	C.P.V.M.	S. ½ O.	40-50	août-nov.	3.75	350.—
— — **calice rose,** double, rose carné lilacé	C.P.V.M.	S. ½ O.	40-50	août-nov.	3.25	300.—
— — **coupe d'argent,** blanc crème	C.P.V.M.	S. ½ O.	40-50	août-nov.	3.75	350.—
— — **elegans rosea,** fleurs roses.	C.P.V.M.	S. ½ O.	40-50	août-nov.	3.50	325.—
— — **géante blanche,** fleurs blanches, larges et volumineuses	C.P.V.M.	S. ½ O.	40-50	août-nov.	4.50	425.—
— — **Honorine Jobert,** blanc, simple	C.P.V.M.	S. ½ O.	40-50	août-nov.	3.—	275.—
— — **Mont-Rose,** double rose .	C.P.V.M.	S. ½ O.	40-50	août-nov.	4.25	400.—
— — **rose d'automne,** double, rose lilacé	C.P.V.M.	S. ½ O.	40-50	août-nov.	3.—	275.—
ANTENNARIA DIOICA (Antennaria tomentosa candida), petites fleurettes immortelles blanches, feuillage argenté. .	R.T.M.	S.	3-5	juin-juillet	2.—	175.—
ANTHEMIS montana flor. alba, feuillage argenté, fleurs blanches	R.B.A.	S.	10-15	juin-juillet	2.75	250.—
— **nobilis,** recommandable pour terrains secs et plein soleil, fleurs blanches	R.A.	S.	10-12	juillet-août	2.—	175.—
— — **flore pleno (Camomille des pharmaciens).** La vraie Camomille romaine . . .	P.R.	S.	20-25	juin-sept.	2.25	200.—
— **Kelway,** fleurs jaunes . . .	P.A.V.	S.	20-30	juin-sept.	2.—	175.—
— **tinctoria,** jaune clair, très florifère	P.A.V.	S.	50-60	juin-sept.	2.—	175.—
— — **Perry's Var.,** très grandes fleurs, couleur d'or foncé sur de hautes tiges érigées . . .	P.A.V.	S.	50-60	juin-sept.	3.75	350.—
AQUILEGIA HAYLOHENSIS (Columbine), très beau mélange, très longues tiges, grandes fleurs	C.V.	S. ½ O.	30-50	mai-juin	2.—	175.—
ARABIS ALPINA COMPACTA GRANDIFLORA, fleurs blanches, plante pour rocailles et bordures	B.R.A.	S.	10-15	mars-juin	1.75	150.—
ARENARIA montana (Mousse verte), à jolies fleurettes blanches	R.T.	S.	10-15	juin-juillet	2.50	225.—
— **purpurescens,** pourpre lilacé .	R.	S. ½ O.	10-15	juin-juillet	3.—	275.—
ARMERIA HYB. BEES' RUBY (vrai), tiges florales de 60 à 70 cm. à capitules d'un rose brillant, extra	C.R.A.	S.	70-80	juin-juillet	4.—	375.—

	Utilisations Benuttiging	Expositions Standplaatsen	Hauteur Hoogte cm.	Floraison Bloeitijd	La pièce Het stuk Fr. C.	Le cent De 100 Fr. C.
ARMERIA MARITIMA (vulgaris, Laucheana alba, Gazon d'Espagne), extra pour bordure, blanc pur	R.B.V.	S. ½ O.	8-10	mai-juillet	1.75	150.—
— — **rosea**, fleurs rose tendre	R.B.A.V.	S. ½ O.	8-10	mai-juillet	1.25	100.—
— — **splendens**, fleurs rouges	R.B.A.V.	S. ½ O.	8-10	mai-juillet	1.75	150.—
ARNICA SACHALIENSIS, à grandes fleurs d'un jaune clair	R.P.M.	S.	30-40	mai-août	2.—	175.—
ARRHENATHERUM BULBOSUM FOL. VARG., belle herbe panachée blanc argenté.	R.V.M.	S. ½ O.	30-25	juin-juillet	1.75	150.—
ARTEMISIA lactiflora, produisant des tiges garnies de beaucoup de panicules bien branchues, avec des fleurs odoriférantes d'un beau crème . .	C.	S.	125-150	août-sept.	2.—	175.—
— **stelleriana**, feuillage gris argenté très décoratif, superbe plante pour large bordure. .	R.B.	S.	20-25	août-sept.	2.25	200.—
ASCLEPIAS Douglasii, fleur lavande clair	P.V.	S. ½ O.	100-120	juillet-sept.	2.50	225.—
— **incarnata**, fleur pourpre rougeâtre	P.V.	H. ½ O.	80-100	juillet-sept.	2.25	200.—
— **tuberosa**, fleur rouge orangé luisant, très floribonde . . .	C.P.R.	S.	30-35	juillet-sept.	3.—	275.—
ASPERULA ODORATA (Maitrank), bonne plante pour sous-bois	R.T.V.	O.H.	10-15	juillet-sept.	2.—	175.—
ASPHODELUS LUTEUS, jaune pur, fleurit au printemps . .	P.V.	S. ½ O.	80-100	juin-juillet	2.—	175.—
ASTRANTIA CARNIOLICA, fleur rose tendre	P.V.	½ O.H.	60-75	juin-juillet	2.25	200.—

ASTERS D'AUTOMNE

HERFSTASTERS - MICHAELMAS DAISIES

ASTER NOVII-BELGII

Les **Asters** sont des plantes vivaces des plus faciles à cultiver, ils croissent avec la plus grande facilité dans tous les terrains et dans toutes les situations. Ce sont des plantes réussissant également bien au bord de la mer. Les fleurs s'épanouissent à l'automne, quand presque toutes les plantes ont fini de fleurir. Leurs **rameaux** qui présentent les coloris les plus fins et les nuances les plus jolies et dont les fleurs de longue durée sont très élégantes, sont fréquemment employées dans la confection des gerbes et bouquets (hauteur, environ 1 m. à 1.50 m.).

ASTERS D'AUTOMNE — HERFSTASTERS

NOUVEAUTES - NIEUWIGHEDEN

La pièce - Het stuk Fr. C.

Anita Ballard, superbe variété à grandes fleurs de 5 cm. de diamètre, d'un beau bleu tendre . . 2.50

Countess, rose magnifique, d'apparence semi-double, parce que quelques pétales intérieurs sont courbés sur le centre 4.50

Dick Ballard, nouveauté rose, grande fleur ; une des meilleures ; tiges droites et longues pyramides à fleurs . . . . . 3.—

Freedom, nouveauté qui fleurit presque 3 semaines plus tôt que le **Climax** ; très florifère, à grandes fleurs bleu violet pâle ; excellente pour la fleur coupée . . . 4.50

Gerbe d'Azur, superbe variété produisant d'énormes bouquets hémisphériques de fleurs bien dégagées, de grande taille, ligules bleu clair à base plus foncée . . 3.—

Heather Glow, végétation vigoureuse, fleurs énormes d'un rouge Erica avec des ligules incisés . . 3.50

Little Boy Blue, variété naine et précoce. Les petites tiges droites et pyramidales sont couvertes de fleurs bleu profond semi-doubles; une des meilleures nouveautés d'Asters 2.50

Little Pink Lady, nouveauté naine à très grandes fleurs semi-doubles rose foncé, tiges rigides groupées en bouquets compacts ; extrêmement florifère . . . . . 3.—

Maid of Athens, grande fleur simple, jusqu'à 5 cm. de diamètre, d'un très beau coloris rose, vigoureux, formant des pyramides ramifiées. 3.—

Miss Eisele, une variété à fleurs énormes, bleu lavande ; pétales très longs ; tiges très ramifiées . 2.50

La pièce - Het stuk Fr. C.

Mrs George Monro, une des plus belles nouveautés blanc pur avec des fleurs mesurant jusqu'à 5 cm. de diamètre ; pyramides fermes et ramifiées, hautes d'environ 30 cm. . . . . 3.—

Queen Elisabeth, environ 1 m. de hauteur, tiges solides, les pétales des grandes fleurs blanches sont ondulés et bouclés 2.50

Queen Mary, une des plus belles variétés ; les fleurs souvent de 6 à 7 cm. de diamètre, ont une couleur bleue charmante 4.50

Rachel Ballard, forme des pyramides compactes, les fleurs sont d'un rose magnifique, variété tardive, d'un beau coloris et très florifère 2.50

Royal Blue, variété de premier rang, vigoureuse, à fleurs bleu pourpré foncé, en apparence double au commencement, mais formant plus tard une coupe avec disque doré au centre ; considéré comme le plus beau bleu connu . . . 3.—

Snowdrift, le plus bel Aster blanc-double ; nouveauté naine à tiges ramifiées et à très grandes fleurs blanc de neige ; variété recommandable pour la fleur coupée . 3.50

Thora Perry, très belle variété à fleurs doubles, d'un rose lavande tendre, couleur singulière et charmante . . . . . 3.—

Wonder of Colwall, importante amélioration de l'**Aster Climax,** les fleurs sont beaucoup plus grandes et d'un beau bleu pâle ; plante vigoureuse recommandable pour la décoration des plates-bandes . 2.50

COLLECTION - VERZAMELING

La plante (het stuk) : Fr. 2.—

Beauty of Colwall, à fleurs doubles, d'un beau bleu lavande ; grandes et très élégantes.

Bleu Gem, semi-double, bleu foncé ; rameaux rigides garnies d'une très grande quantité de petites fleurettes unicolores.

Bouquet rose, très grandes panicules, d'un beau coloris rose tendre.

Buisson Fleuri, semi-double, variété extrêmement florifère et hâtive.

Le cent (de 100) : Fr. 175.—

Climax, plante de grande valeur pour la fleur coupée ; ramifications longues, légères, souples, garnies de fleurs larges de forme parfaite, d'un superbe coloris bleu clair très pur.

Emma Bedan, bleu tendre, très grosses panicules, tiges bien rigides, couvertes d'une multitude de fleurettes semi-doubles.

Glory of Colwall, variété semi-double d'un beau bleu lavande ; précieux pour bouquets.

Improved Mr Perry, larges capitules, lilas clair, variété à tiges érigées et branchues, très florifère.

King of the Belgians, larges fleurs semi-doubles, bleu lavande nuancé héliotrope.

Lill Fardell (Aster Novae-angliae), superbe variété rose carmin brillant ; plante de végétation vigoureuse.

Maggie Perry, beau mauve tendre, une des meilleures variétés, tiges droites et longues pyramides à fleurs.

Purple Prince (Aster Novae-angliae), fleurs pourpres à disque jaune ; variété très vigoureuse.

Sam Banham, semis de **Climax,** blanc pur ; variété très recommandable.

Thelma Perry, grandes grappes, fleurs rose clair, plante robuste à végétation pyramidale.

COLLECTIONS - VERZAMELINGEN

12	**Asters d'Automne y compris les nouveautés, à notre choix, avec nom** . **Herfstasters** inbegrepen de **nieuwigheden,** naar onze keus, op naam . .	Fr. 20.—
25	» » » » » . .	» 40.—
50	» » » » » . .	» 75.—
100	» » » » » . .	» 150.—

ASTERS ALPINUS & HYBRIDES

ALPEN ASTERS EN HYBRIDEN

La plante (het stuk) : Fr. 2.— **Le cent (de 100) : Fr. 175.—**

Aster alpinus Goliath, variété naine et très précoce à fleurs bleues, disque jaune pur ; c'est une bonne espèce pour les rocailles où ses abondantes et grandes fleurs d'un beau bleu ciel sont d'un très bon effet, 25 cm. ; extra.

— — **subcœruleus,** s'élève à environ 20 cm. et forme de petites tiges charmantes avec des fleurs bleu pâle, convient très bien pour la plantation des bordures et des massifs ; plante de végétation vigoureuse et extrêmement florifère, extra.

— — **Wargrave Pink,** variété à très grandes fleurs rose lilacé et centre jaune ; plante naine et très distincte, 25 cm.

— — **himalaicus,** fleur d'un beau bleu pur, très florifère, 25 cm.

Aster cordifolius Hon. Edith Gibbs, grande fleur, tiges bien ramifiées, couvertes d'une grande quantité de fleurettes d'une magnifique couleur lavande bleu, 1 m.

— — **magnificus,** lilas clair, variété de grande végétation et très florifère, 1 m.

— **diffusus Datchii,** nain, rose et blanc, tiges érigées à fleurs exquises, 1 m.

— **ericoïdes Chastity,** fleurs bleues, très bon pour la fleur coupée, 1 m.

— **Hybridus luteus,** floraison août-septembre, plante se couvrant d'une multitude de fleurs jaune or, extrêmement florifère, 50 cm.

— **ptharmicoïdes,** fleurs blanches, variété naine et très compacte, végétation vigoureuse et à floraison précoce, 50 cm.

ASTILBE (SPIRÆA)

ASTILBE HYBRIDA - GOATS BEARD

La plante (het stuk) : Fr. 2.— Le cent (de 100) : Fr. 175.—

Ces belles plantes méritent une bonne place dans les jardins, elles ont un beau feuillage, de gracieuses panicules, de fines fleurs et leurs coloris distingués en font des plantes indispensables pour la confection des bouquets et la garniture des vases. Elles aiment un terrain gras et humide et préfèrent une situation demi-ombre. Leurs inflorescences s'épanouissent de mai à juillet.

COLLECTION - VERZAMELING

Améthyste, hampes droites, pourpre violet foncé.

Avalanche, grandes panicules blanches comme la neige.

Betsy Cuperus, fleurs blanches, centre rose ; hauteur 1 m. 50.

Cérès, belles panicules ; coloris rose lilas ; hauteur de 80 cm. à 1 m.

Diamant, très belle variété à fleurs blanc pur ; 80 cm. à 1 m.

Freule van den Bosch, panicules compactes d'un rose foncé ; environ 1 m.

Gloria, panicules épaisses et plumeuses d'un rose foncé brillant, lavé lilas tendre ; 50 à 60 cm.

— **purpurea,** à fleurs plus foncées que **Gloria** ; feuillage brun foncé ; très belle variété.

Grenat, hampes ramifiées, fleurs rouge carmin foncé ; extra beau, 80 cm.

Gruno, panicules élégantes d'un rose saumoné ; 1 m. à 1 m. 20.

Gunther, rose magnifique ; 1 m. 20 à 1 m. 50.

Hyacinth, panicules serrées, fleurs rose lilacé ; 80 cm. à 1 m.

Jo Ophorst, longues panicules très élégantes ; hauteur 1 m. 50 ; la hampe florale a plus de 90 cm. ; coloris rouge clair teinté lilas foncé.

Juno, rose pourpre, 1 m. 20 à 1 m. 50.

Kriemhilde, grandes panicules ; beau rose saumon ; 1 m. à 1 m. 50.

Marg. van Rechteren, rouge clair teinté lilas foncé, 1 m. 50.

Marg. van Stirum, couleur crème ; hauteur environ 1 m.

Marie van Leeuwen, rose et lilas tendre ; hauteur 1 m. 20.

Metta Imminck, panicules épaisses d'un beau coloris rose.

Mont-Blanc, blanc presque pur ; 50 cm.

Perle Blanche, blanc pur ; très belle variété, 50 à 60 cm.

Perle Rose, rose pâle, superbe coloris, 60 cm.

Princesse Juliana, variété très distincte, longues panicules très élégantes, rose cramoisi clair ; extra, 75 cm.

Prof. van der Wielen, à longues hampes branchues, fleurs blanc pur ; variété extra, 1 m. 50 à 1 m. 80.

Pyramidale, panicules solides, blanc pur.

Reine Alexandra, rose tendre, excellente variété à forcer ; 60 à 80 cm.

Roi Albert, fleurs presque blanches, variété possédant des hampes de plus de 2 m. de hauteur et dont la panicule atteint une longueur de 1 m.

Saland, fleurs rouges ; 1 m. 60 à 1 m. 80.

Siegfried, rose tendre.

Solferino, rose vif foncé ; 80 cm. à 1 m.

Thunbergia delicata, rose pâle ; variété très florifère et d'un superbe coloris, 80 cm.

COLLECTIONS - VERZAMELINGEN

12	**Astilbes (Spirœa) à notre choix, en variétés extra, avec nom** . . .							
	Astilben hybrida naar onze keus, in extra soorten, op naam . . .						Fr.	20.—
25	»	»	»	»	»	. . .	»	40.—
50	»	»	»	»	»	. . .	»	75.—
100	»	»	»	»	»	. . .	»	150.—

	Utilisations Benuttiging	Expositions Standplaatsen	Hauteur Hoogte cm.	Floraison Bloeitijd	La pièce Het stuk Fr. C.	Le cent De 100 Fr. C.
AUBRIETIA, excellentes plantes pour rocailles et vieux murs, très naines, floraison très prolongée, 10 cm. :						
— **Florariensis,** bleu clair . .	R.T.B.	S.	8-10	avril-juin	3.—	275.—
— **F. Maréchal,** bleu	R.T.B.	S.	8-10	avril-juin	2.50	225.—
— **Gloriosa,** rose, très grandes fleurs	R.T.B.	S.	8-10	avril-juin	2.75	250.—
— **Glory,** violet pourpre, extra.	R.T.B.	S.	8-10	avril-juin	3.—	275.—
— **Purple King,** pourpre . . .	R.T.B.	S.	8-10	avril-juin	2.—	175.—
BARBAREA VULGARIS fl. pl., à fleurs doubles, d'un beau jaune d'or	R.V.	S. ½ O.	20-30	juin-juillet	2.—	175.—
— — **fol. varg. alba,** fleurs jaune pur	R.V.	S. ½ O.	20-30	juin-juillet	2.25	200.—
BERGENIA (Megasea) crassifolia orbicularis, rose pourpre, superbe plante très décorative.	R.V.	S. ½ O.	20-25	mars-avril	4.—	375.—
— **(Megasea) Delavayi,** feuillage devenant rouge en hiver, à fleurs d'un beau rose sur tiges longues	R.V.	S. ½ O.	20-25	mars-avril	4.50	425.—
— — **spatulifolia,** fleurs rose foncé, très florifère	R.V.	S. ½ O.	20-25	mars-avril	3.50	325.—
BOCCONIA (Macleya) cordata, fleurs blanc, crème à reflets saumon, plante décorative .	P.A.V.	S. ½ O.	150-200	août-sept.	2.—	175.—
BOLTONIA ASTEROIDES, ressemble à un Aster, rose lilas.	C.	S.	100-110	juillet-août	3.—	275.—
BORRAGO LAXIFLORA, plante de rocaille, très florifère .	R.V.	½ O.O.	20-30	juillet-août	2.50	225.—
BRUCKENTHALIA ERIACEA SPICULIFOLIA, belle plante à longues fleurs rose clair. .	R.	S.	20-30	juin-juillet	2.50	225.—
BRUNELLA WEBBIANA rosea, belle plante à jolies fleurettes rose tendre	R.B.V.	S. ½ O.	10-15	juin-août	2.—	175.—
BUPHTHALMUM GRANDIFLORUM, superbe plante pour massifs et mixte-borders; très florifère, à fleurs jaune foncé dont la floraison est prolongée; très recommandable	C.B.A.	S.	40-50	juillet-sept.	2.—	175.—
— **salicifolium,** plante robuste à fleurs jaune d'or	P.	S.	60-70	juin-août	2.50	225.—
CALIMERIS INCISAEFOLIA rosea, jolies fleurs rose clair ; plante très ornementale . .	C.	S.	80-100	juillet-sept.	2.—	175.—
CALTHA palustris fl. pl. (Souci d'eau), fleurs d'un beau jaune doré	R.	H.O.	15-20	mars-avril	3.—	275.—
— **rotundifolia,** fleurs blanches .	R.B.	H.O.	15-20	avril-mai	2.—	175.—
CAMPANULA carpatica azurea, plante très compacte, feuillage persistant, fleurs bleu ciel . .	R.B.A.M.	S.	15-20	juin-août	2.—	175.—

	Utilisations Benuttiging	Expositions Standplaatsen	Hauteur Hoogte cm.	Floraison Bloeitijd	La pièce Het stuk Fr. C.	Le cent De 100 Fr. C.
CAMPANULA cochleaerifolia, jolies fleurettes bleu foncé .	R.B.	S.	10-15	juin-août	3.—	275.—
— **glomerata superba,** tardif, violet foncé, extra et très florifère	R.B.	S. ½ O.	20-25	juin-août	2.50	225.—
— **macrantha,** jolies fleurettes mauve clair, très florifère et recommandable	R.P.M.	S.	30-35	juin-août	2.—	175.—
— **persicaefolia alba,** fleurs blanches, extra pour la fleur coupée	C.	S.	60-80	juin-août	2.50	225.—
— — **cœrulea,** fleurs bleu de ciel	C.	S.	60-80	juin-août	2.50	225.—
— **Portenschlagiana,** variété naine et rampante, très florifère et extra pour les murs fleuris.	R.T.	S.	5-10	juin-août	3.—	275.—
— **Van Houttei,** fleurs foncées, cloches pendantes	C.M.	S. ½ O.	90-100	juin-août	2.—	175.—
CENTAUREA (Koornbloem) macrocephala, grandes fleurs jaunes en forme de boule . .	C.P.A.	S.	90-100	mai-nov.	3.—	275.—
— **montana alba,** blanc pur . .	R.B.	O. ½ O.	15-20	mai-août	2.—	175.—
— — **grandiflora,** bleu azuré, à grandes fleurs	R.B.	O. ½ O.	15-20	mai-août	2.—	175.—
— — **rosea,** fleurs rose clair . .	R.B.	O. ½ O.	15-20	mai-août	2.—	175.—
— — **sulphurea,** jaune soufré .	R.B.	O. ½ O.	15-20	mai-juillet	2.—	175.—
— **rigidifolia,** variété ramifiée, fleurs rose chair	R.B.	O. ½ O.	20-25	mai-sept.	2.50	225.—
CERASTIUM Biebersteinii, blanc pur, superbes pour bordures .	R.B.T.A.	S.	10-15	mai-juillet	2.—	175.—
— **candidissimum,** idem que la précédente, à feuillage argenté.	R.B.T.	S. ½ O.	10-15	mai-juillet	1.75	150.—
— **tomentosum album,** même emploi, à fleurs blanches . .	R.B.T.A.	S.	10-15	mai-juillet	2.—	175.—
CHELONE barbata (Pentstemon), rouge écarlate . . .	C.V.	S.	80-90	juin-août	2.—	175.—
— **glabra alba,** blanc pur . .	C.V.	S. ½ O.	60-70	juin-août	2.—	175.—
— **Lyonii,** rouge pourpre . . .	P.C.V.	S.	70-80	juin-août	2.—	175.—

CANNAS FLORIFÈRES

BALISIERS A GRANDES FLEURS

RHIZOMES en bonne végétation, livrables d'avril en mai.

Les **Cannas** à grandes fleurs sont bien les plantes à feuillage ornemental les plus décoratives de nos jardins.

Pour obtenir des plantes d'une croissance vigoureuse, une belle et abondante floraison, il faut mettre les rhizones en végétation sur couche ou en pots.

La plantation s'effectue en pleine terre lorsque les gelées ne sont plus à craindre, au mois de mai-juin, en une exposition ensoleillée et de préférence abritée des grands vents.

Les Cannas aiment les sols de moyenne consistance et riches en principes fertilisants.

Il est à conseiller de les arroser copieusement au début de la mise en végétation et pendant les grandes sécheresses.

CANNAS A FEUILLAGE VERT MET GROENE BLADEREN

La plante (het stuk) : Fr. 3.— **Le cent (de 100) : Fr. 250.—**

Alphonse Bouvier, fleurs très grandes d'un rouge vif.
Bronzé Rouge, belle variété rouge carmin.
Caméléon, fleurs écarlates panachées de jaune d'or.
Charles Molin, fleurs rose cuivré ; extra.
En Avant, jaune pointillé rouge carmin.
Florence Vaughan, jaune pointillé rouge carmin.
Florent Pauwels, grandes fleurs rouge clair.
Isquierdo Salvador, rose pâle, très florifère.
Mme Albertine Dubost, rouge andrinople clair.
Mme Célestine Dubost, couleur paille, pointillé carmin.
Mme Musset, carmin vif, bordé jaune pur.
Matador, fleurs jaune pur.
Mieux Encore, fleurs jaune orange.
Orientale, jaune orange, extra.
Oiseau de Feu, rouge cardinal, très florifère.
Oiseau d'Or, fleurs énormes jaune clair.
Reine Charlotte, rouge écarlate bordé jaune, extra.

CANNAS A FEUILLAGE POURPRE MET DONKER ROODACHTIGE BLADEREN

La plante (het stuk) : Fr. 4.— **Le cent (de 100) : Fr. 350.—**

Abel Châtenay, fleurs rouge orange.
Abricot, jaune abricot, très florifère.
Botaniste de Jussieu, cerise carminé.
Docteur Vital, rouge pourpre ; extra.
Ingegnoli Frattelli, capucine vermillon.
J. de Cabos, fleurs rouge abricot.
Jean Bruchet, jaune tigré carmin ; extra.
Mme Albert Florence, fleurs jaunes, très florifère.
Mme J. Aymar, fleurs jaune clair ; extra.
Mr Arfeuille, fleurs rouge cardinal.
Paul Lorenz, fleurs amarantes ; extra.
Président Meyer, rouge vermillonné.
Sémaphore, jaune ocre éclatant.

CANNAS A FLEURS D'ORCHIDÉES MET ORCHIDEEËN BLOEMEN

VARIÉTÉS A FEUILLAGE POURPRE
SOORTEN MET ROODACHTIGE BLADEREN

La plante (het stuk) : Fr. 4.50 **Le cent (de 100) : Fr. 400.—**

Africa, très grandes fleurs écarlate et jaune.
Edouard André, rouge feu orange, florifère.
Pluto, pourpre Chine rouge feu.
Prof. Treub, rouge saumoné, superbe variété.
Rhéa, écarlate brillant, très florifère.
Roi Humbert, fleurs écarlates, variété extra.

COLLECTIONS - VERZAMELINGEN

	à feuillage vert met groene bladeren	à feuillage pourpre met donker roodachtige bladeren	à fleurs d'Orchidées met Orchideeën bloemen
12 **Cannas** en variétés extra, à notre choix, avec nom **Cannas** in extra soorten, naar onze keus, op naam	35.—	45.—	55.—
25 » » » .	70.—	80.—	100.—
50 » » » .	130.—	150.—	180.—
100 » » » .	240.—	280.—	350.—

CHRYSANTHÈMES D'ÉTÉ

A PETITES FLEURS SIMPLES ET DOUBLES

CHRYSANTHEMUM INDICUM

ENKEL- EN DUBBEL TROS-CHRYSANTEN

La plante (het stuk) : Fr. 2.— Le cent (de 100) : Fr. 175.—

Variétés nouvelles et récentes. — Nieuwigheden en merkwaardige varieteiten

Les **Chrysanthèmes d'été** sont des plantes formant des buissons d'une grande beauté. Ils font bel effet dans les plates-bandes ou groupés sur les pelouses, ou bien disséminés sur les bords des massifs d'arbustes.

Les Chrysanthèmes fleurissent en une saison où les autres fleurs sont rares (août-novembre).

La culture en est très facile et ne nécessitant aucun éboutonnage, leur floraison s'allie très bien à celle des Asters.

Ils sont en outre très précieux pour la fleur coupée et la garniture des vases.

COLLECTION - VERZAMELING

Admirante, orange bronzé, très florifère.
Belle Mauve, mauve clair, extra.
Berengaria, nouveau rose foncé.
Brightness, nouveau, rouge carmin.
Bronze Early Buttercup, nouveau, jaune bronzé.
Cranford Red, rouge bronzé, très florifère.
Cranford Yellow, grandes fleurs, jaune pur.
Dick Barnes, nouveau, carmin foncé.
Distinction, rouge vin, très recommandable.
Eden, nouveau, rose violacé foncé.
Else Wolf, blanc crème, reflets roses.
Flora King, rose clair, extra.
Framfield Early White, nouveau, blanc pur.
Frankie, jaune pur, très compact.
Goacher's crimson, grandes fleurs, rouge carmin.
Goldfinder, jaune or, très florifère.
Godfrey's Perfection, blanc pur, grandes fleurs, tardif.
Harriet Cole, nouveau, rose argenté.
Harvester, orange bronzé ; extra.
Herco, rouge foncé, très recommandable.
H. H. Crane, brun marron, teinté de jaune.
John, brun noisette, revers or.
Leslie, jaune canari, superbe.
Mary Richardson, jaune orange, extra.
Minnie Carpenter, nouveau, terra-cotta avec saumon.
Minstrell, nouveau, rouge foncé.
Miss Poppe, rose clair, extra.
Mr A. Cookson, jaune foncé avec bronze.
Mrs W. A. Hobbs, nouveau, rose foncé avec jaune bronzé.
Nelly, jaune foncé, très recommandable.
Normandie, rose groseille clair.
Novemberzon, jaune bronzé, très florifère.
Orange Pet, nouveau, jaune orange, extra.
Perle Châtillonnaise, blanc crème s'approfondissant à jaune au centre.
Perle Rose, extra, rose tendre.
Peter Pan, nouveau, rouge bronzé.
Pink Spray, rose foncé, recommandable.
Pride of Keston, rose violacé tendre, extra.
R. Pemberton, amarante tendre, florifère.
Royal Salute, nouveau, rouge bronzé.
Rubis, nouveau, rouge foncé, extra et recommandable.
Salmon Queen, nouveau, jaune orange.
September White, grandes fleurs blanches.
Shirley Pride, orange terra-cotta.
Shirley Rose, nouveau, rose foncé.
Snowwhite, blanc pur, extra.
St. Hillier, jaune d'or, très florifère.
Tapis de Neige, blanc pur, recommandable.
Terra Cotta, brun foncé, centre châtain.
Vesuvius, nouveau, rouge brunâtre.
Wells Primrose, rose délicat, superbe.
Wivelsfield White, blanc pur, extra pour la fleuristerie.

COLLECTIONS - VERZAMELINGEN

12	**Chrysanthèmes d'été** en variétés extra, à notre choix avec nom . . .							
	Zomer Tros-Chrysanten in extra soorten, naar onze keus, op naam . .						Fr.	20.—
25	»	»	»	»	»	. .	»	40.—
50	»	»	»	»	»	. .	»	75.—
100	»	»	»	»	»	. .	»	150.—

CHRYSANTHÈMES A TRÈS GRANDES FLEURS MET ZEER GROOTE BLOEMEN

La plante (het stuk) : Fr. 2.50 Le cent (de 100) : Fr. 200.—

50 variétés extra — liste est envoyée sur demande.

50 extra soorten — lijst der varieteiten wordt opgestuurd op aanvraag.

COLLECTIONS - VERZAMELINGEN

12	**Chrysanthèmes** à très grandes fleurs, en variétés extra, à notre choix, avec nom. **Chrysanthemen** met zeer groote bloemen, in extra soorten, naar onze keus, op naam.				Fr.	27.—
25	»	»	»	»	»	54.—
50	»	»	»	»	»	100.—
100	»	»	»	»	»	180.—

	Utilisations Benuttiging	Expositions Standplaatsen	Hauteur Hoogte cm.	Floraison Bloeitijd	La pièce Het stuk Fr. C.	Le cent De 100 Fr. C.
CATANANCHE CŒRULEA, Stroobloem, bleu-extra pour bouquets, sec	C.A.	S.	30-40	juin-oct.	2.50	225.—
CHRYSANTHEMUM achilleaefolium (Achillea aurea), variété rare à fleurs jaune d'or, tiges à feuillage blanc et poilues	R.B.A.	S.	10-12	juillet-sept.	2.—	175.—
— **Leucanthemum maximum Etoile d'Anvers (Marguerite blanche)**	C.V.A.M.	S.	80-90	juillet-sept.	2.—	175.—
— — — **Marian Collier,** nouveauté avec trois rangs de pétales fimbriés	C.V.A.M.	S. ½ O.	80-90	juillet-sept.	2.50	225.—
— — — **Rentprayer,** nouveauté de grand mérite à très grandes fleurs blanches, semis-double, très précoce	C.A.V.M.	S.	60-80	juin-août	3.—	275.—
— **Tchihatchewii (Pyrethrum Tchihatchewii),** rampante et naine, produisant une énorme quantité de petites margueritès blanches ; une des plantes les plus rustiques et recommandable pour endroits secs ou sablonneux des rocailles .	R.T.A.M.	S.	3-5	juillet-sept.	1.75	150.—
— **(Pyrethrum) Uliginosum,** très florifère, à fleurs blanc pur, fleur d'arrière-saison . . .	P.C.A.M.	S.	150-160	juillet-sept.	2.—	175.—
— **Zawadskii,** blanc lilacé, variété recommandable pour vieux murs et pentes . . .	R.B.	S.	10-15	juin-août	2.50	225.—
CIMICIFUGA (Actaea) japonica, longs épis de fleurs blanches, floraison très tardive. .	C.V.	S. ½ O.	50-100	juillet-août	2.50	225.—
— — — **Acerina (Pityrospernum acerinum),** fleurs blanches	C.V.	½ O.	60-80	juillet-août	2.75	250.—
COREOPSIS auriculata, à fleurs du type **lanceolata,** jaune d'or.	C.A.M.	S.	80-90	juin-sept.	2.—	175.—

	Utilisations Benuttiging	Expositions Standplaatsen	Hauteur Hoogte cm.	Floraison Bloeitijd	La pièce Het stuk Fr. C.	Le cent De 100 Fr. C.
COREOPSIS grandiflora, jaune pur	C.A.M.	S.	80-90	juin-sept.	2.—	175.—
— **lanceolata Golden Queen,** variété très rustique à fleurs jaunes	C.	S.	75-80	juin-sept.	2.50	225.—
— **roseus,** à belles fleurs rose tendre, variété très rustique pour rocaille et mixte-border.	R.B.	S. ½ O.	15-25	juillet-sept.	2.75	250.—
— **verticillata,** feuillage très fin, fleurs d'un beau jaune citron.	C.B.A.M.	S.	40-50	juin-juillet	2.—	175.—
— **tripteris,** plante décorative à très belle et fine verdure, jaune clair	P.A.M.	S.	150-160	août-oct.	2.—	175.—
CORYDALIS CHEILANTHIFOLIA - (Helmbloem) - lutea, fleurs jaunes superbe feuillage	R.B.V.	½ O.O.	20-25	mai-sept.	2.50	225.—
COTULA SQUALIDA, feuillage vert brun ; gazonnante. .	R.T.	½ O.O.	3-5	mai-juillet	2.—	175.—
CYCLAMEN EUROPÆUM, jolies fleurs rose foncé . . .	R.	½ O.	5-10	août-oct.	5.—	450.—

DELPHINIUM HYBRIDUM

PIED D'ALOUETTE

BEE-LARKSPUR — RIDDERSPOOR

Les **Delphinium** sont incontestablement des plantes d'ornement de premier ordre.

Notre collection se compose des variétés bien distinctes, ayant les fleurs simples, semi-doubles, doubles ou complètement pleines, d'un coloris unicolore ou dont les pétales extérieurs sont d'une teinte plus foncée que ceux des internes.

Ces plantes conviennent très bien à l'ornementation des plates-bandes des jardins du style régulier, vu leurs longs épis bien rigides et de belle tenue. Elles sont aussi recommandables et d'un effet merveilleux pour la plantation des corbeilles isolées sur les pelouses et pour composer des massifs entiers dans tous les jardins.

Les Delphinium réussissent à peu près en tout terrain sain.

Leurs fleurs, se succédant de juin aux gelées, sont employées pour garnir les vases et confectionner des bouquets.

NOUVEAUTES — NIEUWIGHEDEN

	La pièce - Het stuk Fr. C.
Blue Boy, nouveauté de couleur bleu foncé, magnifique variété avec blanc et à fleurs simples . . .	7.50
Blue Princess, fleurs simples d'un beau bleu de ciel ; superbe variété à tiges très ramifiées	7.50
Cambria, les fleurs grandes et semi-doubles de cette nouveauté sont d'une couleur d'Héliotrope nuancé bleu de Venise, quelques-unes ont le centre noir ; variété extra et de grand mérite	15.—
Carl V. Lange, grappe énorme de grandes et belles fleurs, d'un beau lilas avec bleu pâle	10.—
Dusky Monarch, fleurs semi-doubles d'un violet foncé avec centre noir; très longues tiges florales . . .	10.—
F. W. Smith, nouveauté de grand mérite, larges fleurs doubles d'un riche bleu de gentiane à centre blanc, tiges très hautes. Certificat de mérite à Londres	7.50
Ivorine, variété nouvelle, appartenant aux meilleures variétés offertes jusqu'à présent. Les belles fleurs semi-doubles, couleur blanc d'ivoire, forment de larges tiges florales, atteignant un demi-mètre de longueur	15.—

DELPHINIUM HYBRIDUM

La pièce - Het stuk
Fr. C.

Jenny Jones, nouveauté magnifique avec des tiges qui peuvent atteindre une hauteur de 120 cm. toutes couvertes de fleurs violettes, nuancées bleu de gentiane avec œil bronzé. Certificat 1re classe, Hollande 1928 . . . . . 25.—

King George V, fleurs doubles magnifiques, couleur violette sur fond bleu foncé, petit centre noir, coloris unique et de toute beauté. 20.—

Lord Derby, rose malvacé, grandes fleurs doubles, tiges florales très belles et longues, végétation vigoureuse, extra . . . . . 10.—

Mme Jules Lowet, superbe obtention de la maison à croissance vigoureuse et très florifère ; variété à fleurs semi-doubles mauve rosé, strié bleu ciel, avec œil blanc . . 7.50

Monarch of Wales, nouveauté magnifique, 1.50 à 1.80 m. de hauteur, avec de grandes fleurs sur une longue tige en spirale ; la couleur des pétales intérieurs est mauve rougeâtre, des extérieurs bleu vif . . . . . 20.—

Mr Hugo Doms, nouveauté de la maison à végétation très vigoureuse, les hautes tiges florales sont élégantes et de forme magnifique, le coloris violet nuancé bleu de Salvia, avec le centre blanc, donne à la fleur une apparence unicolore 7.50

Mr Townley Parker, nouveauté brillante, bleu de ciel magnifique avec œil blanc, très grandes fleurs de belle forme, tiges longues et élégantes. Certificat de mérite, Hollande 1928 . . . . . 15.—

Mr Visser-Hooft, variété semi-double d'un beau bleu clair, œil blanc, variété produisant les plus longues tiges florales et la plus hâtive de toute la collection de Delphiniums. Certificat de 1re classe, Amsterdam 1929 . . . 25.—

La pièce - Het stuk
Fr. C.

Norah Ferguson, bleu tendre magnifique, les tiges bien couvertes de fleurs très grandes, belle nouveauté hautement recommandable pour la fleur coupée . . . 7.50

Queen Mauve, nouveauté de végétation vigoureuse, les hautes tiges florales sont élégantes et de forme magnifique, les fleurs sont d'un coloris violet, nuancé bleu de Salvia, le centre est blanc, mais couvert par des pétales intérieurs un peu bouclés, donnant à la fleur une apparence unicolore . . . . . 15.—

Queen Victoria, pourpre lilas, légèrement bleu, ayant une apparence mauve splendide, très grandes tiges florales ; floraison tardive. Nouveauté extra . . . . . 15.—

The Rev. Charles Storr, nouveauté à hampes solides couvertes de grandes fleurs bleu vif, nuancé mauve rosé, variété de grand mérite, plante très vigoureuse, produisant des tiges florales extrêmement longues et bien fournies . . 15.—

The Shah, nouveauté superbe à fleurs énormes jusqu'à 7.5 cm. de diamètre, placées sur de hautes tiges élégantes ; couleur rose lavande foncé, grand centre noir, les pétales extérieurs légèrement nuancés bleu. Certificat de mérite, Hollande 1928 . . . . 25.—

Snir de Jean Bourgerette, hampes solides couvertes de grandes fleurs simples, 5 à 6 cm. de diamètre, le milieu, formé en étoile, d'un beau bleu marin foncé, le pourtour bleu rougeâtre velouté, papilles blanc soufré . . . . . 15.—

Violet Queen, superbe nouveauté d'un coloris mauve violacé, bordé mauve rougeâtre ; variété vigoureuse à longues tiges bien droites. 25.—

White Queen, grandes fleurs blanches, bien pleines, avec centre jaune ambre ; extra pour la fleur coupée . . . . . 10.—

DELPHINIUM HYBRIDUM

COLLECTION - VERZAMELING

La pièce - Het stuk
Fr. C.

Amos Perry, fleurs semi-doubles, la couleur est d'un beau mauve rosé, strié bleu ciel, avec œil noir . . 3.50
Andrew Carnegie, double ; bleu pâle, œil lilas . . . . . 4.—
Arnold Böcklin, bleu gentiane . . 3.—
Baldershage, double ; bleu pâle, mouche blanche . . . . . 3.—
Beauty of Langport, couleur crème, avec œil d'un jaune pâle . . . 7.50
Bella Dona semi-plena, bleu de ciel avec lilas 3.50
Boerhave, variété très belle, à grandes fleurs bleu de ciel, passant au lilas tendre vers le centre . . . 5.—
Capri, bleu clair . . . . . 3.—
Chamud, double ; violet très foncé. 4.—
Cobalt, simple ; bleu de cobalt . . 3.50
Col. Douglas, bleu pur, œil noir. . 3.50
Col. Sir Windham Murray, bleu vif, centre blanc . . . . . 5.—
Corry, double ; bleu pur, œil noir . 4.—
C. W. Mathes, double ; bleu pur . 3.50
De Ruyter, semi-double ; bleu violet foncé, avec œil clair 3.50
Deuil du Général Gallieni, fleurs semi-doubles d'un blanc de lait, marquées parfois sur les pétales de bronze noirâtre . . . . . 3.—
Dinant, simple ; bleu pâle, mouche noire . . . . . 3.—
Dixmude, coloris mélangé de bleu clair et bleu violacé, centre blanc. 3.—
F. Koppius, nouveau, semi-double, à fleurs bleu clair légèrement teinté de mauve lilas au centre . 5.—
Francis Flying Fox, bleu foncé brillant, à centre blanc ; double ; extra 3.50
Galicia, fleurs semi-doubles d'un bleu pur de gentiane, à centre jaune . . . . . 5.—
Henry Smetham, double, bleu porcelaine, très belle variété . . . 4.—
Horatius, bleu gentiane . . . . 3.—
Ida R. Eliot, bleu clair, centre couleur gentiane . . . . . 3.—
Joseph Israëls, bleu pur taché d'un mauve clair, petit œil blanc ; semi-double . . . . . 5.—
Junker Jörg, magnifique variété lilas foncé, les pétales extérieurs bleu foncé et œil blanc . . . . . 5.—

La pièce - Het stuk
Fr. C.

K. Th. Caron, bleu vif de gentiane, avec œil blanc ; simple . . . . 3.—
Lady Mander, bleu de Cambridge pâle, œil blanc 3.50
Lady Ravensworth, bleu pur, œil noir . . . . . 3.—
Lamartine, simple ; bleu foncé . . 3.—
Lilacina, bleu rosé lavé de bleu pâle, avec grand œil blanc . . . . 5.—
Lize, simple, bleu de ciel . . . . 3.—
Lord Curzon, double ; bleu, avec violet au centre 3.50
Lord Lansdown, fleurs simples ; bleu foncé très pur sans nuances, centre blanc . . . . . 3.—
Ludwig Wulner, bleu de Cambridge avec nuances argentées . . . . 5.—
Madame Horstman, bleu foncé violet, centre noir et blanc . . . 3.50
Marie, bleu pâle nuancé plus foncé. 3.—
Mikie Ruys, très belle variété, végétation compacte, les fleurs semi-doubles sont d'un beau blanc crème, œil jaune . . . . . 5.—
Miss Nelly Weyman, semi-double, bleu clair avec lilas . . . . . 3.—
Moerheimi, blanc pur, simple . . 4.—
Mr J. S. Brunton, simple, bleu de ciel 3.50
Mr Creigthon, bleu Oxford foncé . 3.—
Mr G. F. Hemerick, fleurs simples, bleu de ciel, floraison hâtive . . 4.—
Mr Thomson, beau bleu, très florifère, hâtif et remontant . . . 3.50
Mr Violet Hulton, riche pourpre bleuâtre, très beau . . . . . 5.—
Novelty, double, bleu violet . . . 3.50
Orion, simple, bleu clair nuancé mauve, centre blanc . . . . 3.—
Panonia, semi-double, bleu de ciel, œil jaune pâle . . . . . 5.—
Persimon, simple, bleu de ciel, œil jaune pâle . . . . . 3.—
Prince Gustave, semi-double, bleu violet foncé 3.50
Princesse Juliana, beau bleu violet foncé . . . . . 3.—
Prof. Colman, bleu d'Oxford . . . 3.—
Queen of Spain, double, bleu pâle teinté lilas, belle variété . . . 3.50
Reine Wilhelmina, grandes fleurs bleu de ciel . . . . . 3.—

	La pièce - Het stuk Fr. C.
Roi des Delphinium, double ; violet bleu foncé, centre blanc ; un des plus beaux	5.—
Rozenlust, bleu pâle teinté rose, semi-double	3.—
Salland, fleurs simples, bleu foncé à tiges élégantes et ramifiées. . .	3.—
Souvenir de Georges Newness, fleurs semi-doubles, coloris violet rougeâtre, petit œil blanc	3.50
Sven Ridder, bleu pourpré foncé, centre bleu et blanc	3.—
Swalbach, bleu de bleuet tendre. .	3.50
The Alake, les fleurs semi-doubles ont presque 7 cm. de diamètre, les pétales extérieurs sont d'un bleu foncé, les intérieurs d'un coloris violet ; très haut . . .	7.50
Theodora, bleu violet, hâtif . . .	3.—
Triumph, coloris lilas-rose tendre ; nouveau	5.—
Willy Obreen, semi-double, bleu pur, intérieur violet	3.50
Yvette Guilbert, simple, bleu clair pur	3.50
Zuster Lugten, double, bleu foncé .	3.—

DELPHINIUM HYBRIDUM

A NOTRE CHOIX, EXTRA FORTES PLANTES SANS NOM

La plante (het stuk) : Fr. 2.— Le cent (de 100) : Fr. 175.—

COLLECTIONS - VERZAMELINGEN

12 **Delphinium hybridum - Pied d'Alouette** - en variétés extra, à notre choix, avec nom.
Delphinium hybridum - Ridderspoor - in extra soorten, naar onze keus, op naam. Fr. 38.—
25 » » » » » . » 75.—
50 » » » » » . » 150.—
100 » » » » » . » 280.—

	Utilisations Benuttiging	Expositions Standplaatsen	Hauteur Hoogte cm.	Floraison Bloeitijd	La pièce Het stuk Fr. C.	Le cent De 100 Fr. C.
DIANTHUS arenarius, plante de rocailles à petites fleurettes blanches	R.B.	S.	8-10	juin-juillet	2.50	225.—
— **caesius grandiflorus,** fleurs roses	R.	S.	10-15	juin-août	2.—	175.—
— **cinnabarinus,** superbe plante de rocaille, fleurs blanches .	R.A.B.	S.	10-15	juin-juillet	2.—	175.—
— **deltoïdes,** rose clair . . .	R.B.	S.	10-15	juin-août	2.—	175.—
— — **splendens,** rouge vif . .	R.B.	S.	10-15	juin-août	2.—	175.—
— **Duchess of Fife,** très précoce, avec une multitude de petites fleurs gracieuses d'un beau rose ; une des plus belles pour les rocailles et murs fleuris. .	R.A.B.	S.	15-20	mai-août	3.25	300.—
— **Graniticus,** fleurs d'un beau rose	R.A.B.	S.	15-20	juin-juillet	2.25	200.—
DIANTHUS hybridus (Carnations) Alwoodii Suzan, la plus belle variété d'œillet en culture, obtention vraiment remarquable par ses grandes fleurs d'une odeur très agréable et d'un coloris exquis. Plante vigoureuse et rustique, à fleurs doubles d'un beau rose avec œil brun violacé ; tiges longues et bien droites ; extra pour la fleur coupée. .	C.B.	S.	30-40	mai-oct.	2.75	250.—

	Utilisations Benuttiging	Expositions Standplaatsen	Hauteur Hoogte cm.	Floraison Bloeitijd	La pièce Het stuk Fr. C.	Le cent De 100 Fr. C.
DIANTHUS Her Majesty, fleurs doubles et très grandes d'un blanc pur, extra	C.B.	S.	20-25	juin-oct.	2.—	175.—
— **plumarius rosa plena,** très florifère, odorante, d'un beau rose clair, double	C.B.	S.	20-25	mai-oct.	2.—	175.—
DIELYTRA (Dicentra) formosa, très belle plante de rocaille, plates-bandes, rose clair	R.B.V.	½ O.O.	20-25	mai-sept.	2.—	175.—
— — **spectabilis (Cœur de Marie) (Maria hart), (Bleeding Heart),** fleurs rose vif, pendantes ; extra pour plates-bandes, corbeilles et grandes rocailles	R.P.V.	S. ½ O.	50-60	mai-juin	4.—	350.—
DICTAMNUS FRAXINELLA rosea (Burning Bush), végétation vigoureuse, fleurs originales rose clair	P.A.	S.	40-50	juin-juillet	2.—	175.—
DIGITALIS GLOXINIOIDES (Foxgloves), à fleurs variées.	P.	S. ½ O.	100-130	juin-sept.	2.—	175.—
— — **purpurea monstruosa,** à très grandes fleurs pourpres .	P.	S. ½ O.	100-130	juin-sept.	2.50	225.—
DODECATHEON HYBRIDES, jolies fleurettes à tiges bien droites et rigides, d'un coloris exquis, rose lilacé. Primulacée dont les fleurs ressemblent à celles des Cyclamens . . .	R.	½ O.	25-30	mai-juin	4.50	425.—
DORONICUM caucasicum (Tall Leopard's Bane), variété très florifère à belles et grandes marguerites jaunes	C.V.	S.	80-90	avril-juin	2.—	175.—
— **cordifolium (Doronicum Columnae),** à grandes fleurs jaunes	C.V.	S.	80-90	avril-juin	2.50	225.—
— **plantagineum excelsum,** grande marguerite jaune . . .	C.V.	S.	80-90	avril-juin	2.—	175.—
DRABA REPENS, très florifère jaune foncé, très précoce . .	R.	S. ½ O.	5-8	mars-mai	2.75	250.—
DRACOCEPHALUM RUYSCHIANUM JAPONICUM, fleurs bleu azuré	R.A.	S.	40-50	juin-juillet	3.25	300.—
ECHINOPS RITRO, fleur très bizarre en boule, bleu azuré .	P.A.V.M.	S.	75-80	juillet-sept.	2.75	250.—
EPHEDRA SIKKIMENSIS GERARDINA, plante naine pour rocaille, feuillage particulier .	R.A.	S.	20-30	juillet-août	3.50	325.—
EPILOBIUM HECTORI, gazonnante, à feuillage brun foncé, petites fleurettes blanches . .	R.T.	S.	3-5	mai-juin	2.—	175.—
EPIMEDIUM lilacinum, violet lilas	R.B.	½ O.	20-25	mai-juin	2.50	225.—
— **niveum,** rouge rose. . . .	R.B.	½ O.	20-25	mai-juin	2.75	250.—
— **sulphureum,** jaune soufré. .	R.B.	½ O.	20-25	mai-juin	2.50	225.—

ERICA - BRUYÈRE

HEIDEKRUID

Les variétés des **Bruyères** cultivées dont on a obtenu actuellement de splendides améliorations, produisent en grande abondance de jolies fleurettes très gracieuses. Etant de végétation vigoureuse, naine et compacte, elles sont d'un grand mérite pour massifs, bordures et rocailles.

Dans les jardins pittoresques, elles sont d'un effet éblouissant et forment de délicieux tapis qui recouvrent les rochers en plein soleil, ainsi qu'en situation demi-ombrées. Massées en corbeille sur les grandes pelouses, elles remplacent même avantageusement les Géraniums et autres plantes molles, vu que les Bruyères sont vivaces et rustiques, recommandables pour les jardins du style moderne.

Les coloris sont doux ou éclatants : du blanc au rose tendre passant par le mauve lilas, jusqu'au rouge vif ; ils sont toujours gais et chatoyants.

La collection d'Erica qui sont des plantes très faciles à cultiver, est très intéressante et chose remarquable, il y a, à chaque mois de l'année, des variétés qui fleurissent.

COLLECTION - VERZAMELING

	La pièce - Het stuk Fr. C.
Erica calluna vulgaris alba, blanc pur	4.—
— — — **Alporti,** rouge foncé	6.—
— — — **dumosa,** blanc pur	5.—
— — — **elegantissima,** blanc pur	5.—
— — — **Hammondii,** blanc pur	4.50
— — — **Scarlei** (nouveau)	8.—

Les variétés ci-dessus fleurissent depuis le mois de juillet jusqu'en octobre.

Erica carnea (herbacea), lilas rose, extra	3.—
— — — **alba,** blanc pur, extra	3.—
— — — **Jas. Backhouse** (nouveauté), lilas rose	5.—
— — — **King Georges,** lilas foncé.	4.50
— — — **Thos Kingscote,** rose frais.	4.50
— — — **Vivellii** (nouveau,) superbe rouge	7.50
— — — **Winter Beauty,** mauve foncé	5.—

Les **Erica carnea** sont les variétés les plus compactes et de végétation vigoureuse. Ils débutent par leur floraison très précoce au printemps, dès que les gelées sont passées.

	La pièce - Het stuk Fr. C.
Erica ciliaris, rose carmin	5.—
— **hybrida Dawne** (nouveau), rose foncé, juillet-octobre	15.—
— — **Williamsii** (nouveau), rouge vif, juin-octobre	8.—
— **Makayana plena** (nouveau), rose double, juillet-septembre	12.—
— **Mediterranea hybrida,** rose tendre, extra, mars-juin	3.—
— **stricta,** mauve rosé, août-octobre.	6.—
— **Tetralix rubra,** rouge vif, juillet-octobre	7.50
— **Vagans,** rose tendre	4.—
— — **alba,** blanc pur	7.50
— — **grandiflora,** rose foncé	5.—
— — **Mr D. F. Maxwell** (nouveau), rose foncé	15.—
— — **St. Keverne** (nouveau), rose foncé	12.—

Les **Erica vagans** fleurissent de juin jusqu'en octobre. Les fleurs sont disposés en grappes bien fournies.

COLLECTIONS - VERZAMELINGEN

12 **Erica carnea** ou 12 **Erica hybrides,** en variétés extra, à notre choix, avec nom.
Erica carnea of 12 **Erica hybriden,** in extra soorten, naar onze keus, op naam. Fr. 35.—

25	»	25	»	»	»	»	»	70.—
50	»	50	»	»	»	»	»	130.—
100	»	100	»	»	»	»	»	240.—

	Utilisations Benuttiging	Expositions Standplaatsen	Hauteur Hoogte cm.	Floraison Bloeitijd	La pièce Het stuk Fr. C.	Le cent De 100 Fr. C.
ERIGERON hybrida Antverpia, grandes fleurs lilas supportées par de longues tiges . . .	C.	S.	80-90	mai-juin	2.50	225.—
— **(Aster), Mesagrande speciosus, gr. fl.,** la meilleure variété à très grandes fleurs lilas foncé, très florifère	C.	S.	60-70	mai-juillet	2.—	175.—
ERIOGONUM UMBELLATUM, fleurs jaune orange, feuilles tomenteuses ; plante de grand effet	R.	S.	10-12	mai-juin	3.75	350.—
ERODIUM chamaedryoïde rosea, plante naine, excellente et de toute beauté pour des rocailles, couverte de fleurs rose pâle, extra	R.	S. ½ O.	3-5	juin-août	3.50	325.—
— **Manescavii,** à grandes fleurs roses	R.	S. ½ O.	20-25	juin-août	3.25	300.—
ERYNGIUM Oliverianum, le vrai Chardon bleu, très recommandable pour bouquets secs d'hiver	C.A.M.	S.	75-100	juillet-sept.	3.25	300.—
— **planum,** petites fleurs d'un bleu clair	C.A.M.	S.	75-120	juillet-oct.	2.—	175.—
EULALIA japonica albo vittatis, Graminée ornementale à feuilles rubanées blanches . .	P.M.	S. ½ O.	150-175	août-sept.	3.—	275.—
— **gracillima,** feuilles fines, très décoratif comme plante isolée.	P.M.	S. ½ O.	150-160	août-sept.	5.—	450.—
— — **stricta,** feuilles érigées . .	P.M.	S. ½ O.	150-175	août-sept.	3.—	275.—
— — **zebrina,** feuilles zébrées transversalement, blanc crème.	P.M.	S. ½ O.	140-150	août-sept.	4.50	425.—
EUPATORIUM ageratoïdes, florifère, blanc pur	P.	½ O.	100-125	août-sept.	3.—	275.—
— **purpureum,** à hautes tiges avec de grandes ombelles d'un rose pourpré	P.	½ O.	100-125	août-oct.	2.75	250.—
EUPHORBIA CYPARISSIAS, jaune pur, compact, très précoce	R.A.	S.	20-25	mai-juin	3.50	325.—
FESTUCA GLAUCA, plante extra pour bordures, une des plus belles Graminées d'un beau bleu clair	B.R.M.	S.	10-15	juin-juillet	1.50	125.—
FRANKENIA LAEVIS, très nain, feuillage grisâtre avec de petites fleurs mauves en forme d'étoile. En automne, la plante entière se teint de cramoisi	R.T.	S.	2-3	juin-juillet	2.25	200.—
FUCHSIA RICARTONII, rouge corail, plante très rustique et gracieuse	B.	S. ½ O.	40-50	juin-sept.	4.75	425.—
FUNKIA cucullata glauca, grandes feuilles compactes, hautement recommandable pour demi-ombre	B.R.	½ O.O.	20-25	juin-juillet	1.75	150.—

	Utilisations Benuttiging	Expositions Standplaatsen	Hauteur Hoogte cm.	Floraison Bloeitijd	La pièce Het stuk Fr. C.	Le cent De 100 Fr. C.
FUNKIA (Horta) undulata fol. var., à feuilles panachées; très décorative ; une des meilleures plantes pour bordures . .	R.	S. ½ O.	15-20	juin-juillet	1.75	150.—
GAILLARDIA GRANDIFLORA, plante de bonne croissance et d'une floribondité extraordinaire	C.R.A.M.	S.	30-40	juin-oct.	2.—	175.—
GALEGA bicolor Hartlandi, très florifère ; lilas et blanc .	C.A.V.	S.	80-100	juin-sept.	2.—	175.—
— **officinalis alba,** blanc pur, extra	C.V.	S.	80-100	juin-sept.	2.50	225.—
GENISTA SAGITTALIS, variété naine à feuillage vert luisant et à fleurs jaune d'or . .	R.A.M.	S.	15-20	mai-juin	3.25	300.—
GENTIANA acaulis, jolie plante de rocaille à fleurettes bleu foncé	R.	½ O.	5-10	mai-juin	3.25	300.—
— **lagodechiana (Gentiane des Alpes),** bleu magnifique, floraison d'août jusqu'en hiver .	R.	S. ½ O.	10-15	août-nov.	3.—	275.—
— **septemfida,** grande fleur en forme de cornet, bleu saphir.	R.	½ O.	10-15	août-sept.	2.—	175.—
GERANIUM atropurpureum, plante très rustique à fleurs bleu violet	R.A.M.	S.	25-30	juin-juillet	2.—	175.—
— **armenium,** lilas rougeâtre, plante vigoureuse et très florifère	R.A.M.	S.	25-30	juin-août	2.75	250.—
— **Endressii,** belle variété à fleurs rose clair	R.A.M.	S.	20-25	juin-juillet	2.—	175.—
— **ibericum platypetalum,** petites fleurettes violet foncé . .	R.A.M.	S.	15-20	juin-août	2.50	225.—
— **pratensis fl. alba,** blanc pur .	R.A.M.	S.	50-60	juin-juillet	2.—	175.—
— — **Pulzowianum,** fleurs d'un beau rose tendre ; très naine.	R.A.M.	S.	5-8	juin-juillet	1.50	125.—
— **sanguineum album,** très florifère ; blanc pur	R.A.M.	S.	20-25	juillet-sept.	2.—	175.—
— — **roseum,** rose tendre . .	R.A.M.	S.	20-25	juillet-août	1.75	150.—
GEUM Borisi, très compact, jaune rougeâtre	R.	S.	25-30	avril-août	2.—	175.—
— **bulgaricum,** très florifère ; jaune orange	R.	H. ½ O.	20-25	mai-juillet	2.25	200.—
— **Chiloense Mrs. J. Bradshaw,** très grandes fleurs doubles d'un brillant écarlate ; variété vigoureuse, fleurit pendant tout l'été, extra pour corbeilles et plates-bandes	C.	S.	50-60	juin-oct.	2.50	225.—
— **Ewenii,** orange rougeâtre, très florifère	R.B.	S. ½ O.	15-20	mai-juillet	1.75	150.—
— **Heldreichi splendens,** très précoce, rouge brillant, jaune au centre	R.B.	S.	30-40	mai-juillet	2.—	175.—
— **hybridum Dolly North,** très belle nouveauté à grandes fleurs orange foncé et à nuance carminée	R.P.	S.	20-25	mai-juin	2.50	225.—

	Utilisations Benuttiging	Expositions Standplaatsen	Hauteur Hoogte cm.	Floraison Bloeitijd	La pièce Het stuk Fr. C.	Le cent De 100 Fr. C.
GEUM hybridum Fire Opal, nouveauté de toute première classe, excellente pour la fleur coupée ; les fleurs sont grandes semi-doubles, les pétales légèrement ondulés, le coloris, magnifique, orange foncé . .	P.R.C.	S.	20-25	mai-juillet	3.25	300.—
— — **Mevrouw Post,** variété très hâtive à longues tiges, fleurs rouge brillant . . .	P.	S.	50-60	juin-août	2.50	225.—
— **miniatum,** magnifique plante de bordure, variété florifère ; orange rougeâtre	B.R.	S. ½ O.	15-20	juin-juillet	1.75	150.—
— **montanum,** jaune orange, très florifère	B.R.	S.	10-15	juin-août	2.75	250.—
— **sibiricum,** superbe variété à fleurs rouge orangé foncé . .	R.P.	S.	40-50	juillet-sept.	2.—	175.—
GNAPHALIUM LEONTOPODIUM ALPINUM (Edelweiss), vrai ; plante rare, magnifiques fleurettes étoilées, d'un blanc d'argent ayant l'apparence de velours	R.	S.	10-15	juin-août	3.50	325.—
GYPSOPHILA hybridum Bristol Fairy (Baby Breath), nouveauté de premier ordre avec d'énormes panicules très rameuses, couvertes de fleurs doubles blanc pur, beaucoup plus grandes que celles de la **G. pan. fl. pl.** Les fleurs se conservent très bien quand desséchées dans l'obscurité ; excellente pour la fleur coupée ; elles gardent leur fraîcheur pendant quelques mois.	C.P.	S.	100-125	juillet-août	7.50	725.—
— **paniculata (Œillet d'amour),** petites fleurs blanches, précieuses pour la confection des bouquets secs	C.P.A.V.	S.	50-60	juillet-août	2.—	175.—
— **fl. pl.,** variété double, plante ornementale, extra pour la fleur coupée ; la floraison en est très prolongée ; ses fleurs coupées se conservent pendant des mois	C.P.A.V.	S.	80-100	juillet-août	4.—	350.—
— **repens monstrosa rosea,** variété naine, plante alpine à floraison très précoce ; fleurs roses	R.A.V.	S.	15-20	juin-août	3.75	350.—
— **Rokejeka,** plante très décorative à tiges longues et des fleurs grandes d'un blanc pur, extra pour grande rocaille. .	R.P.A.	S.	100-130	juin-août	7.50	725.—
HELENIUM autumnale superbum, jaune clair	C.P.A.M.	S.	150-160	sept.-oct.	2.50	225.—

	Utilisations Benuttiging	Expositions Standplaatsen	Hauteur Hoogte cm.	Floraison Bloeitijd	La pièce Het stuk Fr. C.	Le cent De 100 Fr. C.
HELENIUM californicum, à grandes fleurs jaunes . . .	C.P.A.M.	S.	150-160	sept.-oct.	2.—	175.—
— **Crimson Beauty,** variété naine et récente, fleurit très longtemps avec une masse de fleurs bronzé carmin . . .	C.P.A.M.	S.	30-40	juillet-oct.	3.25	300.—
— **grandicephalum cupreum,** fleurs d'un beau rouge cuivré ou modéré brun	P.A.V.M.	S.	30-40	juillet-oct.	2.25	200.—
— **pumilum magnificum,** jaune d'or ; extra pour massifs ; très florifère	P.C.A.M.	S.	30-50	juillet-oct.	2.—	175.—
— **Riverton Beauty,** à fleurs d'un beau jaune citron avec grand cône pourpre noirâtre .	C.A.V.M.	S.	150-160	août-oct.	2.—	175.—
— **Riverton Gem.,** floraison très prolongée ; fleurs jaunes lavées de couleur terre cuite .	C.A.M.	S.	150-160	août-oct.	2.—	175.—
HELIANTHELLA QUINQUENERVIS, à tiges fortes, hautes 100 cm., très grandes fleurs jaunes	C.P.	S. ½ O.	100-110	juin-juillet	2.75	250.—
HELIANTHEMUM magnificum, très belle plante de rocaille, rustique, florifère et de culture facile ; fleurs élégantes, très grandes et simples, d'un coloris rouge orangé brillant, centre jaune	R.B.A.M.	S.	10-15	juin-juillet	3.—	275.—
— **polifolium roseum,** simple, rose clair et rose violacé, excellente comme plante de bordure	R.B.A.M.	S.	10-15	juin-juillet	2.75	250.—
— **rhodanthum carneum (Rose de Rhodante),** variété magnifique à très grandes fleurs d'un coloris rose vineux avec centre jaune, superbe feuillage argenté, très élégant . .	R.B.A.M.	S.	10-15	juin-juillet	4.25	400.—
HELIANTHUS multiflorus Soleil d'Or fl. pl., grandes fleurs doubles, jaune pur	C.A.M.	S.	150-160	sept.-nov.	2.—	175.—
— **Nutali,** fleurs simples d'un coloris jaune à centre noir; fleurit au commencement de juin.	P.A.M.	S.	80-100	juillet-sept.	2.—	175.—
— **orgyialis Miss Mellish,** une des plus belles à fleurs simples jaunes	C.A.M.	S.	150-160	juillet-sept.	2.—	175.—
— **sparsifolius (Giant Sunflower),** le plus beau et le plus grand des Soleils vivaces, fleurs d'un jaune d'or, plante vigoureuse et très florifère. .	C.A.M.	S.	140-150	juillet-oct.	2.50	225.—
HELICHRYSUM lanatum, plante de rocailles, à fleurs d'Immortelles d'un beau jaune d'or	R.B.M.	S.	20-25	juillet-sept.	2.75	250.—

HELIOPSIS SCABRA

A FLEURS DOUBLES. — MET DUBBELE BLOEMEN

La plante (het stuk) : Fr. 2.50 **Le cent (de 100) : Fr. 225.—**

Les **Heliopsis scabra** sont de très belles plantes vivaces, très rustiques ; leur floraison se prolonge pendant tout l'été. Ils prospèrent à toutes les expositions et dans tous les terrains, mais préfèrent ceux en plein soleil où ils atteignent rapidement une grande extension par la multitude de leurs fleurs produisant un effet admirable.

Pour faire de larges bordures devant les massifs d'arbustes, des taches dans les plates-bandes ou pelouses, ces plantes conviennent parfaitement, leurs grandes fleurs pleines d'un jaune d'or étant très ornementales et d'un coloris unicolore.

Ayant de longues tiges florales bien droites et ramifiées, les **Heliopsis scabra** sont excellents pour garnir les vases de nos appartements.

COLLECTION — VERZAMELING

Aurata, fleurs presque pleines, forme pompon, jaune doré.

Amœna, fleurs doubles, ligules imbriquées, jaune de chrome.

Cuculata, fleurs grandes cuculées, jaune clair.

Elegans, ranunculiforme, fleurs pleines d'un jaune doré très chaud.

Globulosa, fleurs presque pleines globuleuses, jaune vif.

Insignis, grandes fleurs semi-doubles, jaune d'or.

Praestens, hautes tiges garnies de fleurs semi-doubles, jaune clair.

Primulina, fleurs en coupe, deux rangs de ligules jaune brillant.

Pulchella, fleurs pleines, forme pompon, jaune de chrome, à cœur d'orange.

Spectabilis, tiges hautes, fleurs presque pleines, ligules pointues, jaune pur.

Vitellina, grandes fleurs pleines, parfaitement imbriquées, jaune d'œuf.

Zinnaeflora, fleurs pleines, jaune vif.

COLLECTIONS — VERZAMELINGEN

12	**Heliopsis scabra,** en variétés extra, à notre choix, avec nom . . .	
	Heliopsis scabra, in extra soorten, naar onze keus, op naam . . .	Fr. 25.—
25	» » » » »	» 45.—
50	» » » » »	» 80.—
100	» » » » »	» 150.—

HELLEBORUS

HELLÉBORE DE NOËL — GROOTBLOEMIGE KERSTROOS

CHRISTMAS ROSE

Les **Hellébores** auxquelles on a donné le joli nom de **Roses de Noël** en raison de la précocité de leur floraison, sont des plantes charmantes et très rustiques, au feuillage toujours élégant et d'un beau vert sombre, dont les fleurs s'épanouissent, suivant la température et l'exposition, de décembre à janvier et parfois jusqu'en mars ; elles fleurissent très souvent même sous la neige.

Les coloris sont très variés ; on y trouve le blanc, le rose tendre, le rouge vif et les nuances intermédiaires plus ou moins tigrées ou piquetées.

Elles demandent une terre un peu substantielle, meublée et fraîche, et une exposition demi-ombragée. Ces plantes sont très estimées aujourd'hui en Angleterre, en France et en Hollande, où on les cultive en hiver en serre ou sous châssis pour la fleur coupée ; elles mériteraient certainement d'être plus répandues en Belgique.

HELLEBORUS

COLLECTION – VERZAMELING

	La pièce - Het stuk Fr. C.
Arlette, superbe plante très vigoureuse, mauve lilacé	5.—
Aviateur Ménard, plante extra vigoureuse, jolies fleurs rose délicat.	4.50
Bicolore, variété tardive et très florifère, fleurs verdâtre strié rose .	4.—
Butterfly, fleurs très grandes, crème pointillé marron	5.—
Charlotte, belle variété à fleurs pointillé vineux	4.—
Cléry de Mérode, grandes fleurs roses, très florifère, extra . . .	7.50
Delicata, blanc pur pointillé rose, très florifère	4.50
Delicatissima, grandes fleurs blanc rosé, pointillé légèrement et finement, rose hermosa foncé . . .	4.—
Elisabeth Degourd, variété extra d'un beau rose	4.50
Grandiflora robusta, plante très vigoureuse, tardive, fleurs extra grandes, violet vineux	7.50
Mme Linard, blanc crème finement pointillé lilas violet	4.50
Marguerite Gandichau, mauve pourpré pointillé fortement marron et violet prune, pointé blanc, hâtif et très florifère ; fleurs énormes . .	4.—
Mirande, extra grandes fleurs blanc crème, maculées pointées violet prune	4.50
Purpurea rubra violacea, violet pourpre, une des variétés les plus foncées, très grandes fleurs . . .	7.50
Rubra violacea, violet d'iris et violet prune, plante très vigoureuse et florifère	7.50
Sophora, superbe coloris, plante vigoureuse, blanc de lait, pointillé magenta	5.—
Trigidie, très hâtif, lilas violacé, sablé plus foncé, extra	7.50

COLLECTIONS – VERZAMELINGEN

12	**Helléborus - Rose de Noël,** en variétés, à notre choix, avec nom . .						
	Helléborus - Kerstrozen, in extra soorten, naar onze keus, op naam . .					Fr.	36.—
25	»	»	»	»	» . .	»	70.—
50	»	»	»	»	» . .	»	140.—
100	»	»	»	»	» . .	»	280.—

	Utilisations Benuttiging	Expositions Standplaatsen	Hauteur Hoogte cm.	Floraison Bloeitijd	La pièce Het stuk Fr. C.	Le cent De 100 Fr. C.
HEMEROCALLIS aurantiaca, magnifique variété, jaune clair	C.V.	S. ½ O.	60-70	mai-juin	2.50	225.—
— **flava,** très florifère, jaune bronzé	C.V.	S. ½ O.	70-80	mai-juin	2.75	250.—
— **luteola major,** grandes fleurs jaune canari	C.V.	S. ½ O.	60-70	mai-juin	2.25	200.—
— **Middendorffii,** fleurs d'un beau jaune	C.V.	S. ½ O.	60-70	mai-juin	2.50	225.—
— **Sovereign,** orange foncé, extra pour l'ornementation des plates-bandes et corbeilles .	C.V.	S. ½ O.	50-60	mai-juillet	2.75	250.—
HESPERIS MATRONALIS CANDIDISSIMA NANA, très florifère ; blanc pur ; très odorante ; on l'appelle la **Julienne des Jardins**	C.	S.	30-40	juin-août	2.—	175.—

	Utilisations Benuttiging	Expositions Standplaatsen	Hauteur Hoogte cm.	Floraison Bloeitijd	La pièce Het stuk Fr. C.	Le cent De 100 Fr. C.
Les **HEUCHERA** sont d'excellentes plantes de rocailles et de bordures, fleurissent abondamment durant l'été et l'automne ; fleurs précieuses pour bouquets.						
HEUCHERA brizoïdes gracillima, hampes florales droites et longues, bien garnies d'une multitude de petites fleurettes rose tendre	C.B.	S.	50-60	mai-oct.	2.75	250.—
— **hybridum Pluie de feu,** à tiges très solides ; panicules élégantes et fleurs d'un beau rouge feu	C.B.	S.	50-60	mai-oct.	3.25	300.—
— **sanguinea Edge Hall,** fleurs rose tendre	C.B.	S.	50-60	mai-oct.	2.50	225.—
— — **La Perle,** tiges nombreuses élevées ; fleurs rouge foncé	C.B.	S.	40-50	mai-oct.	3.—	275.—
— — **Saturnale,** rubis	C.B.	S.	40-50	mai-oct.	2.75	250.—
HIBISCUS CALIFORNICUS, plante très décorative . . .	P.	S. ½ O.	70-80	juillet-oct.	3.25	300.—
HIERACIUM RUBRUM, très florifère, orange rougeâtre. .	R.B.A.	S.	10-15	juin-oct.	2.—	175.—
HORMIUM PYRENAICUM ROSEUM, rosette vert foncé glacé plate avec des tiges d'environ 20 cm. de hauteur, couverte de fleurs rose carmin.	R.B.	½ O.	15-20	juillet-oct.	4.25	400.—
HOUSTONIA SERPYLLIFOLIA, avec de jolies petites fleurs en forme d'étoile d'un beau coloris bleu lilas tendre.	R.	O.	2-3	mai-juin	3.25	300.—
HUTCHINSIA ALPINA, petite plante de rocaille, à fleurs blanches au printemps . . .	R.	O.	3-5	mai-juillet	3.75	350.—
IBERIS saxatilis cordifolia, variété compacte, recommandable pour la rocaille, blanc pur.	R.B.	S.	10-15	mars-mai	3.75	350.—
— **sempervirens Snowflake,** fleurs blanches ; très précoce.	R.B.	S.	20-25	avril-juin	2.—	175.—
— — **little gem.,** petite plante naine, floraison précoce à petites fleurs d'un blanc neigeux.	R.B.	S.	10-15	avril-juin	2.75	250.—
IMPERATA SACCHARIFLORA, herbe décorative . . .	P.	½ O.	200-250	juin-juillet	1.75	150.—
INCARVILLEA GRANDIFLORA, à grandes fleurs d'un coloris rose foncé, rappelant un Gloxinia ; plante naine et parfaitement rustique, extra . .	R.P.	S.	20-25	mai-juillet	4.50	425.—
INULA GLANDULOSA GRANDIFLORA, à très grandes fleurs radiées d'un beau jaune orange	P.	S ½ O.	80-100	juin-juillet	3.—	275.—

IRIS GERMANICA

IRIS DES JARDINS

CHOIX DE VARIÉTÉS SUPERBES

Les Iris à rhizomes et leurs nombreuses variétés ou hybrides produisent des fleurs que l'on a maintes fois comparées avec juste raison à l'Orchidée, grâce à leurs formes si nombreuses et si diverses, d'un beau coloris très délicat et d'une gamme infinie de différentes nuances.

La floraison, bien qu'étant de courte durée, est, en revanche, une des plus abondantes que l'on puisse voir et ces plantes forment, avec les Pivoines, le plus bel et le plus riche ornement printanier de nos parterres. Absolument rustiques, supportant l'humidité, résistant à la sécheresse, ils garnissent de leurs belles feuilles droites et amples, les parties les plus sèches comme les plus ombragées. La floraison a lieu aux mois de mai-juin.

NOUVEAUTES – NIEUWIGHEDEN

La pièce - Het stuk
Fr. C.

Alcazar, très grandes fleurs à divisions supérieures violet-bleuâtre, les inférieures violet-pourpre foncé ; plante vigoureuse 2.50

Ambassadeur, hampes fortes et rigides, d'une hauteur de 1.20 m. ; très grandes fleurs à divisions supérieures violet rougeâtre fumé, divisions inférieures, violet rougeâtre foncé 3.50

Ballerine, variété odorante de 1.20 m. de hauteur, à hampes rameuses avec de grandes fleurs à divisions supérieures bleu violet clair, les inférieures, un peu plus foncées 3.50

Corrida, à divisions supérieures lilas tendre magnifique, les inférieures un peu plus foncées ; variété apparente par sa couleur claire uniforme 4.50

Dalila, divisions supérieures blanc carné pâle, les inférieures, rouge carmin à onglet jaune veiné de brun ; une des plus belles variétés d'Iris connue 7.50

La pièce - Het stuk
Fr. C.

Leverrier, divisions supérieures bleu d'agérate, divisions inférieures pourpre violacé brillant, strié brun sur fond blanc à l'onglet, environ 120 cm. de hauteur, extra 3.50

Mme Perthuys, grande fleur bleu lavé de mauve, violet veiné marron, blanc dans la gorge, hauteur 1 m. 30 . . . . . 2.50

Mercédès, plante vigoureuse et florifère, fleur blanc rougeâtre et violet clair ; odeur très agréable, très fine et très forte 4.50

Mithras, jaune clair et rouge veineux; plante robuste et très florifère . 3.50

Mr Trooz, demi-haut, grandes fleurs, divisions supérieures mauve violacé, divisions inférieures violet tendre rosâtre 2.50

Suzon, très vigoureux, très tardif ; hampe haute et rigide, fleurs à divisions supérieures violet éclairé fortement rosé, jaune 4.50

Turco, superbe fleur à divisions supérieures lilas rose et divisions inférieures violet, maculées jaune, extra 3.50

COLLECTION – VERZAMELING

La plante (het stuk) : Fr. 1.75

Agnès Sorel, bleu clair et jaune nuancé ardoise.

Aixo, rose et lilas.

Alba, grandes fleurs blanches à très légers reflets lilas.

Le cent (de 100) : Fr. 150.—

Amas, fleurs très grandes, violet clair et violet foncé luisant.

Arsace, jolies fleurs mauve nuancé rose.

Belle Hortense, blanc liséré rose pourpre.

Bigotini, bronze velouté, panaché jaune et rouille.

IRIS GERMANICA

Bridesmaid, blanc lilacé légèrement strié, coloris très frais.

Caméléon, bleu pourpre et bleu ardoise.

Canari Bird, blanc jaunâtre strié jaune soufre.

Candélabre, violet brun uni, barbes jaunes.

Caprice, rose foncé.

Chendolle, pourpre velouté strié et ardoise.

Chérubin, lilas tendre et lilas un peu foncé strié et brun à la base.

Cléopâtre, jaune d'or strié pourpre et jaune clair.

Clio, grandes fleurs lilas frais uni ; plante vigoureuse.

Comtesse de Courcy, lilas clair, très frais.

Crépuscule, violet brun uni, faiblement strié à la base.

Darius, fond jaune panaché de violet rougeâtre, jaune d'or.

Dona Maria, fond blanc, légèrement bleuté.

Dorothée, mauve tendre, les divisions inférieures lavées de violet.

Duchesse du Châteaufort, bleu velouté et bleu ardoise.

Eldorado, coloris curieux, mélange de jaune et de violet.

Erèbe, violet foncé, coloris très intense.

Flavescens Richardi, fleurs d'un jaune d'or, divisions inférieures violet clair.

Forbach, pourpre noir velouté et blanc.

Germanica ancien, pourpre velouté foncé.

Hippolyte Pernet, jaune citron, liséré grenat.

Honorable, rouge brunâtre panaché et jaune vif.

Innocence, blanc pur.

Jacquessiana, marron et cramoisi cuivré.

Jeanne d'Arc, lilas clair et blanc pur.

Justiana, pourpre noir velouté et rose ardoise strié, gorge jaune.

Karput, divisions supérieures violet clair, divisions inférieures violet foncé.

Kochussum, pourpre strié, feuille morte et jaune bronzé.

La Beauté, d'un bleu de ciel clair, extra.

Lady Jane, acajou carminé et feuille morte.

Le Pactole, violet bleu, feuille morte et jaune sombre.

Louis Lille, extra, très longues tiges à fleurs d'un beau brun marron, strié bleu foncé.

Louté, rouge fumé veiné brun et lilas clair bronzé.

Maori King, marron velouté et jaune d'or.

Maurélie, brun marbré et jaune vieil or.

Miriam, blanc très légèrement veiné lilas marbré rouge violacé avec une ligne blanche.

Mme Cherreau, blanc marginé de bleu lilacé.

Mme Guerville, strié de violet bleuâtre sur fond blanc, violet clair veiné de violet plus foncé.

Miralba, pourpre rosé velouté et jaune bronze.

Mithras, jaune clair et rouge vineux.

Monsignor, bleu violet clair, veiné brun velouté, onglet blanc.

Mr A. Gerard, très grandes fleurs bleu dauphin, divisions inférieures bleu aniline.

Mr Chabez, bleu et ocre, divisions inférieures violet pourpre.

Mr Deburna, violet pourpre et bleu clair, chenille jaune.

Mr H. Darwin, blanc réticulé, violet et blanc pur, extra.

Mr Neubronner, jaune d'or foncé, divisions inférieures finement veinées de brun sur l'onglet.

Nibelungen, pourpre violet et jaune fauve.

Nuée d'Orange, lilas fumé lavé jaune et bleu violet.

Oriflamme, violet foncé et violet clair.

Ossian, rouge clair et jaune canari.

Pancroft, crème mordoré, coloris original.

Parc de Neuilly, violet brun foncé uni, barbes jaunes.

Poiteau, violet rougeâtre et bleu foncé.

Prince d'Orange, jaune d'or très vif, strié et lavé de brun.

Princesse de Galles, blanc pur.

Princess of Teck, rouge pourpre velouté et jaune, feuille morte.

Princesse Victoria-Louise, pourpre brillant et primevère.

Prosper Laugier, rose fumé et pourpre velouté.

Pulcherrina, lavande uni, plus clair sur les divisions supérieures.

Rhein Nixe, mauve réticulé blanc.

Rolandia, bleu pourpré et bleu.

Sambuciana major, rose pourpre et jaune ombré.

Sceptre, violet riche pourpré et mauve nuancé rose.

Shakespeare, pourpre garance, mauve et jaune ombré, feuille morte.

Sparte, rose ardoisé, strié blanc et jaune sombre.

Sultane, bleu clair lavé blanc.

Victorine, violet velouté foncé et blanc.

Vierge Marie, divisions supérieures blanc pur, les inférieures très légèrement striées à la base.

COLLECTIONS – VERZAMELINGEN

12	**Iris Germanica,** en variétés extra, à notre choix, avec nom. . . .	
	Iris Germanica, in extra soorten, naar onze keus, op naam . . .	Fr. 17.50
25	» » » » » . . .	» 30.—
50	» » » » » . . .	» 55.—
100	» » » » » . . .	» 100.—

IRIS KAEMPFERI

IRIS DU JAPON JAPANSCHE IRISSEN

JAPANESE IRIS

La plante (het stuk) : Fr. 3.50 Le cent (de 100) : Fr. 300.—

L'**Iris Kaempferi** est très en honneur au Japon. Il y fait, paraît-il, depuis une époque très reculée, l'objet d'une culture intensive et de soins particuliers. Ce sont de superbes plantes dont les tiges florales atteignent environ 80 cm. de hauteur, portant, de la mi-juin en mi-juillet, deux à trois fleurs larges à divisions externes étalées horizontalement. Ces fleurs très larges peuvent atteindre jusqu'à 25 cm. de diamètre et sont de toute beauté.

Une de nos plus belles plantes pour la garniture des berges d'étangs et jardins japonais et alpins.

COLLECTION – VERZAMELING

Adèle	**Glory of Holland**	**Mrs. Stanley**	**Rembrandt**
Admiration	**Graf Tetzon**	**Nagasaki**	**Sado Yuko**
Alex von Humboldt	**Habu-hima**	**Nimrod**	**Shirwin**
Confucius	**Heinrich Witte**	**Nippon**	**To-Kwang**
Everdina Jacoba	**Helena van Sieboldt**	**Numuru Kaga**	**Tokyo**
Frans Hals	**Hendersoni**	**Osaka**	**Tokyo-no-hana**
Frans v. Maris	**Jorochima**	**Paulus Moreelse**	**Van Dijk**
Fugimini	**J. Wunnix**	**Peking**	**Volunteer**
Geisho-no-Kagoroma	**Kuma kura**	**Pieter de Hooghe**	**W. v. d. Velde**
Gekko-no-nami	**Lama**	**Purpurea**	**Zearine**
Giovanni	**La Nuit**	**Rangoon**	

COLLECTIONS – VERZAMELINGEN

12	**Iris Kaempferi - Iris du Japon,** en variétés extra, à notre choix, avec nom.	
	Iris Kaempferi - Japansche Irissen, in extra soorten, naar onze keus, op naam	Fr. 30.—
25	» » » » » » »	» 60.—
50	» » » » » » »	» 115.—
100	» » » » » » »	» 200.—

IRIS PUMILA HYBRIDA

IRIS DES ROCAILLES ROTSIRISSEN

Ces Iris ne dépassent pas 20 cm. de hauteur et ornent admirablement les jardins, soit en plates-bandes, en bordures d'allées, sur les pentes des talus ou les rochers. On les emploie aussi fréquemment pour la décoration des toits de chaume et des constructions rustiques.

Leur floraison est remarquable par son abondance, la forme et la beauté des fleurs aux nuances les plus variées.

	La pièce (Het stuk) Fr. C.	Le cent (de 100) Fr. C.
Bleu azuré, lilas bleu, très florifère	1.75	150.—
Canari bird, jaune clair, nuancé soufre	1.75	150.—
Commandant Driaut, blanc strié de jaune et bleu	2.25	200.—
Cyanea, bleu violet noirâtre, le plus hâtif	1.50	125.—
Delicata, bleu pourpre, centre jaune clair	1.50	125.—
Jaune, couleur jaune clair	1.50	125.—
Juliette, bleu clair, centre jaune	2.25	200.—
La Fiancée, blanc jaune pâle	1.50	125.—
Oriental, rouge cuivré, acajou, grenat strié or	1.50	125.—
Phœbus, bleu clair centre blanc	2.—	175.—

IRIS PALLIDA

La plante (het stuk) : Fr. 2.— Le cent (de 100) : Fr. 175.—

Dalmatica, longues hampes érigées à très grandes fleurs d'un beau bleu clair.

Folio variegata, feuillage panaché blanc, fleurs violettes.

Fontarabie, grandes fleurs, pourpre foncé avec lilas.

Gloire de Hillegom, jaune clair vif, pétales inférieurs striés pourpre.

Her Majesty, rose foncé très veiné et rose tendre.

Khédive, lilas clair et lilas foncé.

Princesse Royale, bleu clair. très florifère.

Queen of May, toutes les divisions d'un beau rose légèrement lilacé.

Tendresse, bleu céleste légèrement lavé mauve, très rigide, 1 m. 20, très hâtif.

	La pièce (Het stuk) Fr. C.	Le cent (de 100) Fr. C.
Iris fœtidissima, 45 cm. de hauteur ; feuillage d'un vert intense, fleurs jaune verdâtre	3.—	275.—
» **laevigata Rose Queen,** nouveauté superbe à fleurs portées sur de longues tiges, couleur rose lilas, très rare	3.—	275.—
» **orientalis Snow Queen,** magnifique variété, blanc pur	1.50	125.—
» **sibirica alba,** espèce vigoureuse, à fleurs blanches	1.50	125.—
» » **bleu,** fleur bleu clair, tiges fortes d'une hauteur de 1 m. 40.	1.50	125.—
» » **Emperor,** à grandes divisions intérieures rondes, toute la fleur est bleu violet foncé	1.50	125.—
» **spuriea alba,** fleurs blanc pur, très longues tiges florales	2.—	175.—

	Utilisations Benuttiging	Expositions Standplaatsen	Hauteur Hoogte cm.	Floraison Bloeitijd	La pièce Het stuk Fr. C.	Le cent De 100 Fr. C.
JALIUM HUMIFUSUM, plante rampante, très florifère, garnie d'une belle verdure . .	R.V.	O.H.	40-50	juin-juillet	2.—	175.—
KNIPHOFIA - (TRITOMA) (Red-hot Poker) - Golden King, superbe variété à fleurs d'un jaune d'or, très florifère.	P.A.M.	S.	80-90	juin-sept.	10.—	950.—
— **hybridum Mrs. Samuel Smith,** tiges très hautes avec des grappes dont la partie inférieure est jaune soufre, la partie supérieure, écarlate pâle . . .	P.	S.	120-150	juin-août	15.—	1250.—
— — **Royal Standard,** jaune doré, la moitié supérieure de la tige florale est rouge écarlate brillant	P.A.M.	S.	80-100	juillet-août	4.50	425.—
— — **The Rocket (Mallender's Mount Etna),** grappes énormes de couleur rouge feu, la moitié supérieure de la tige est rouge écarlate brillant . .	P.	S.	120-150	juillet-août	15.—	1250.—
— **Uvaria grandiflora (Vuurpijl),** grappes énormes de couleur rouge feu à moitié jaunâtre, portées sur des tiges bien droites et robustes . .	P.V.A.M.	S. ½ O.	120-130	juin-août	3.—	275.—
LAMIUM ORVALA, plante de la famille des Labiées ; grandes fleurs blanc carné . . .	R.V.	S. ½ O.	20-25	juin-sept.	3.25	300.—
LATHYRUS LATIFOLIUS Rose Queen, plante grimpante à fleurs roses, avec de longues tiges comme les Pois de senteur.	R.C.	S.	200-250	juin-oct.	4.50	425.—
— — **White Pearl** (vrai), le plus beau de tous les Lathyrus, à fleurs d'un blanc pur .	C.R.	S.	200-250	juin-oct.	5.—	450.—
LEPACHYS PINNATA (Rudbeckia pinnata), fleurs jaunes, très florifère	R.P.	S.	30-40	mai-juin	2.—	175.—
LIATRIS SPICATA, fleurs pourpres, à épis rosé brillant.	R.V.	S. ½ O.	50-60	juillet-oct.	2.—	175.—
LIGULARIA JACQUEMONTANA, à feuillage robuste d'un beau glauque, fleurs jaune pur.	R.V.	S. ½ O.	60-70	juillet-oct.	2.—	175.—
LILIUM CANDIDUM (Madonna Lily), tiges robustes feuillues, portant de très grandes fleurs blanc pur	C.	S.	120-130	juin-juillet	2.50	225.—
— **Regale,** un des plus beaux Lis, très distinct de toutes les autres variétés ; plante vigoureuse avec des tiges bien rigides, portant plusieurs très grandes fleurs en forme de trompette, blanc pur, jaune soufre au fond du calice ; les trois pétales sont roses à l'extérieur, ce qui cause un reflet nacré de toute beauté . . .	C.	S. ½ O.	120-150	juin-juillet	6.—	500.—

	Utilisations Benuttiging	Expositions Standplaatsen	Hauteur Hoogte cm.	Floraison Bloeitijd	La pièce Het stuk Fr. C.	Le cent De 100 Fr. C.
LINARIA hepaticaefolia, jolie plante de rocaille, rampante, très florifère, d'un coloris pourpre clair, extra	R.T.	O.	3-5	mai-sept.	2.—	175.—
— **pallida,** violet et jaune, plante très vigoureuse	R.T.	O.	3-5	mai-sept.	2.—	175.—
— **pilosa,** plus naine que la précédente, à feuillage poilu, fleurs violet et jaune . . .	R.T.	½ O.	3-5	mai-sept.	2.25	200.—
LINUM PERENNE (Blauw Vlas), tout l'été couverte de fleurs bleu clair	R.P.	S.	30-40	mai-oct.	2.—	175.—
LIPPIA REPENS, plante rampante à fleurs pourpres, très florifère	R.T.	S.	3-5	juin-juillet	2.—	175.—
LITHOSPERMUM FRUCTICOSUM (prostratum), superbe plante de rocaille très rampante ; les fleurs en forme d'entonnoir sont d'un bleu de cobalt foncé	R.T.	S.	5-10	mai-oct.	7.50	600.—
LUPINUS POLYPHYLLUS HYBRIDUS azurea, très florifère, fleurs bleues	C.A.V.M.	S. ½ O.	100-120	mai-juin	1.75	150.—
— — — **Belgica,** splendide nouveauté de la maison, à hampes florales s'élevant superbement au-dessus du feuillage et pourvues d'une immense quantité de fleurs d'un beau rose rougeâtre, extra	C.A.V.M.	S. ½ O.	80-100	mai-août	7.50	700.—
— — — **C. M. Prichard,** jaune et rose saumon clair . . .	C.A.V.M.	S. ½ O.	70-80	mai-juillet	5.—	450.—
— — — **Moerheimi,** rose clair .	C.A.V.M.	S. ½ O.	80-100	mai-août	2.50	225.—
— — — **Rose,** rose, très florifère	C.A.V.M.	S. ½ O.	100-120	mai-juin	2.—	175.—
— — — **Sunshine,** jaune foncé.	A.V.M.	S. ½ O.	100-120	mai-juillet	6.—	550.—
— — — **True blue,** bleu très pur	C.A.V.M.	S. ½ O.	80-100	mai-juillet	4.50	400.—
LYCHNIS (Viscaria) alpina, produit une masse de petites fleurs d'un rose rouge . . .	R.B.	S. ½ O.	10-15	juin-août	3.—	275.—
— **chalcedonica (Croix de Jérusalem),** belle variété à fleurs simples rouges	C.	S.	70-80	mai-août	2.50	225.—
— **diurna rosea plena,** rose double, très florifère	B.R.	S.	20-25	juin-août	2.—	175.—
LYSICHITUM CAMTSCHATICUM, plante marécageuse rare produisant des feuilles énormes ressemblant à celles du **Musa Ensete** et de très grandes fleurs magnifiques d'un jaune clair de 30 à 50 cm. de longueur	P.V.	O.H.	50-60	juin-juillet	25.—	
LYSIMACHIA punctata vulgaris, longues tiges florales d'un beau jaune d'or	P.V.	½ O.	50-60	juin-août	2.—	175.—

	Utilisations Benuttiging	Expositions Standplaatsen	Hauteur Hoogte cm.	Floraison Bloeitijd	La pièce Het stuk Fr. C.	Le cent De 100 Fr. C.
LYSIMACHIA repens (Nummularia), plante rampante à fleurs jaune d'or	R.T.	½ O.	5-10	juin-juillet	2.—	175.—
LYTHRUM VIRGATUM SALICARIA Rose Cup, la plus belle variété à grandes fleurs rouge brillant	C.V.	½ O.H.	90-100	juillet-août	4.75	450.—
— — **Rose Queen,** une des meilleures variétés avec des fleurs d'un coloris rose brillant . .	C.V.	½ O.H.	80-90	juillet-août	3.50	325.—
MALVA ALCEA, rose tendre ; très florifère	P.A.	S.	100-150	mai-sept.	2.—	175.—
MAZUS PUMILIS (Mimulus rugosus), originaire du Japon, fleurs blanches	R.T.	½ O.H.	3-5	juin-juillet	2.—	175.—
MENTHA REQUIENI, plante alpine gazonnante, à tout petit feuillage, petites fleurs bleues	R.T.	O.H.	2-3	mai-sept.	2.25	200.—
MEUM ATHAMANTICUM, très belle et fine verdure ; extra pour garniture des fleurs coupées ; très belle plante de bordure	R.B.V.	½ O.	15-20	mai-juin	2.—	175.—
MERTENSIA CARIOLICA, plante très rustique à fleurs blanc rosé	P.V.	S. ½ O.	60-80	juin-oct.	1.75	150.—
MICROMERIA Douglasii, fleurs blanches	R.B.A.	S.	20-25	juin-août	2.75	250.—
— **rupestris,** fleurs blanches, très florifère	R.B.A.	S.	15-20	juin-août	2.75	250.—
MONARDA DIDYMA alba, blanc pur, très odorante . .	P.V.	S. ½ O.	80-100	juin-sept.	2.—	175.—
— — **Cambridge Scarlet,** rouge foncé, très florifère	P.V.	S. ½ O.	80-100	juin-sept.	2.—	175.—
— — **magnificum,** rose brillant, nuancé saumon	P.V.	S. ½ O.	80-100	juin-sept.	2.—	175.—
— — **rubra,** grandes fleurs rouge pur	P.V.	S. ½ O.	80-100	juin-sept.	2.—	175.—
— — **violacea superba,** très grandes fleurs, mauve violet.	P.V.	S. ½ O.	100-120	juin-sept.	2.—	175.—
MONTBRETIA CROCOSMIAEFLORA, tiges très élégantes avec des fleurs jaune nuancé de rouge	C.M.	S.	80-90	août-sept.	0.20	15.—
MULGEDIUM BOURGÆI, ressemblant à la Chicorée sauvage, fleurs bleu violacé en grappes	R.V.	O.H.	10-15	juillet-août	2.25	200.—
MYOSOTIS PALUSTRIS (Ne m'oubliez pas), fleurs bleu pâle ; très florifère	R.B.V.	S. ½ O.	20-25	juin-nov.	2.—	175.—
NEPETA macrantha grandiflora, grandes fleurs d'un beau coloris bleu lilas	R.A.M.	S.	30-40	juin-août	1.75	150.—
— **Mussini,** plante bien connue, à fleurs bleues; excellente pour la rocaille et les murs fleuris.	R.B.A.M.	S.	20-25	juin-juillet	2.—	175.—

	Utilisations Benuttiging	Expositions Standplaatsen	Hauteur Hoogte cm.	Floraison Bloeitijd	La pièce Het stuk Fr. C.	Le cent De 100 Fr. C.
NEPETA Mussini superba, fleurs bleu lavande produites en grande quantité pendant tout l'été ; très odorante . . .	R.B.A.M.	S.	20-25	juin-juillet	2.75	250.—
NIEREMBERGIA RIVULARIS, excellente petite plante naine et rampante aux grandes fleurs blanches	R.B.V.	S. ½ O.	5-8	mai-oct.	2.—	175.—
ŒNOTHERA fructicosa, jaune pur, très florifère ; très jolie dans rocailles	R.M.	S.	30-40	juin-sept.	2.25	200.—
— **pumila,** plante très naine et florifère, fleurs jaune d'or. .	R.B.M.	S.	5-10	juin-sept.	2.50	225.—
OMPHALODES verna, à fleurs d'un bleu foncé, rappelant celles du Myosotis	R.V.	O. ½ O.	5-10	mars-mai	3.25	300.—
— — **alba,** variété blanche, très florifère, recommandable . .	R.V.	O. ½ O.	5-10	mars-mai	3.50	325.—
OROBUS LATHYROIDES, fleurs d'un beau violet tendre.	R.A.	S.	30-50	avril-juillet	4.75	425.—
OXALIS TROPAELOIDES, fleurs jaunes à feuillage rouge pourpre	R.T.	S. ½ O.	3-5	mai-juin	2.—	175.—
PACHYSANDRA TERMINALIS, nain, feuillage vert luisant unicolore, fleurs blanc verdâtre.	R.V.	½ O.		juin-juillet	3.—	275.—
PAPAVER D'ISLANDE (alpinum), à fleurs variées, extra.	R.	S.	5-10	mai-août	2.25	200.—
— **orientale (Oostersche Klaproos) - (Orientale poppies) Henkie,** rose orangé . . .	C.A.V.	S.	80-90	mai-juin	2.50	225.—
— — **Lord Lambourne,** fleurs énormes, écarlate orangé brillant	C.A.V.	S.	80-90	mai-juin	2.75	250.—
— — **Mahony,** rouge carmin, le plus foncé se tournant vers le brun du bois d'acajou . . .	C.A.V.	S.	80-90	mai-juin	2.50	225.—
— — **May Queen, Pavot** double de couleur saumon foncé.	C.A.V.	S.	80-90	mai-juin	2.—	175.—
— — **Henkie,** rose orangé . .	C.A.V.	S.	80-90	mai-juin	2.50	225.—
— — **Orange King,** superbe variété, fleurs oranges . . .	C.A.V.	S.	50-60	mai-juin	2.50	225.—
PENTSTEMON CONFERTUS, fleurs blanc crème	R.T.	½ O.	5-10	juillet-août	3.75	250.—

PHLOX VIVACES

PHLOX DECUSSATA — **FLAMME-FLOWER**

Les Phlox vivaces, grâce à leur beauté incontestable et leur floribondité extraordinaire, sont actuellement des plantes de premier mérite, vu les belles améliorations obtenues.

Ces plantes cultivées de plus en plus dans les massifs et plates-bandes sont devenues indispensables pour l'ornementation de nos jardins ; les remarquables collections présentées en massifs, dont les nuances se fondent les unes dans les autres, offrent l'ensemble le plus magnifique dans les vastes propriétés et les parcs.

La culture en est très facile, car ce sont des plantes essentiellement rustiques, offrant des nuances très jolies variant depuis le blanc pur jusqu'au rouge le plus foncé et pourpré, passant par le rose, le lilas et le violet.

La floraison commence au début du mois de juillet pour finir fin septembre-octobre.

NOUVEAUTES - NIEUWIGHEDEN

A TRES GRANDES FLEURS — MET ZEER GROOTE BLOEMEN

La pièce - Het stuk Fr. C.

A. Finez, superbe variété, rouge aniline foncé, 60 cm. 4.50

Antinea, fleurs de grandes dimensions, blanc crème, centre soufré, 70 cm. 3.50

Camillo Schneider, superbe nouveauté, amélioration importante de l'ancienne variété **Aegis** à fleurs plus grandes et plus brillantes, rouge écarlate, 80 cm. . 7.50

Caroline Van den Berg, jusqu'à présent on n'a pas encore réussi d'obtenir du Phlox bleu. Cette nouvelle variété l'approche pourtant assez bien, variété de hauteur moyenne et très florifère, 60 cm. 7.50

Cléopâtre, cramoisi pourpre nuancé lilas clair, œil rouge sang, 70 cm. 4.50

Coccinea, fleurs très grandes, saumon, œil écarlate brillant, 70 cm. 3.50

Docteur Königshöfer, brillant écarlate orange à centre rouge sang foncé, 80 cm. 3.50

Général Gouraud, écarlate œil pourpre, 60 cm. 4.50

Giroflée, grosses panicules, violet brun, légèrement veiné, 75 cm. . 3.50

Henry Fursy, nain, grande panicule horizontale, fleur ronde, blanche et raies vert blond, œil pourpre, 50 cm. 3.50

Leo Schlageter, nouveauté avec de grandes panicules pyramidales à fleurs carmin écarlate brillant et centre plus foncé, 80 cm. . . 7.50

La pièce - Het stuk Fr. C.

Maréchal French, belle variété, vigoureuse, rouge vif, œil rouge sang, 60 cm. 3.50

Marguerite Bouchon, très grande fleur blanc pur ; très recommandable, 75 cm. 4.50

Mariam Ridle, belle nouveauté à panicules grandes et ramifiées ; les grandes fleurs sont d'un coloris rose saumoné foncé, à centre lavé blanc et œil carmin violacé, 90 cm. 3.50

Minnie West, rouge écarlate brillant, nuancé saumon, à l'œil blanc; très précoce et recommandable, 90 cm. 4.50

Mistral, variété à forte croissance, demi-naine et à fleurs mauve violacé, centre blanc, 60 cm. . . 3.50

Morgenrood, nouveauté d'un coloris rouge très distinct, superbe obtention, très florifère et de hauteur moyenne, 80 cm. 7.50

Saladin, une des plus excellentes nouveautés à panicules énormes d'un orange écarlate ardent avec œil rouge sang. Grâce à sa belle couleur, cette variété se distingue de toutes les autres, 90 cm. . . 7.50

Tournoi, nain, belles et grandes fleurs rondes, avec centre blanc bordé de mauve, 60 cm. . . . 3.50

COLLECTION - VERZAMELING

CHOIX EXTRA

La plante (het stuk) : Fr. 2.— Le cent (de 100) : Fr. 175.—

Nous avons supprimé de notre collection un grand nombre de variétés devenues inférieures par suite des obtentions nouvelles et nous avons seulement conservé en culture, des variétés bien sélectionnées, les plus florifères et les plus belles.

Afrique, carmin pourpré à œil rouge sang foncé, 80 cm.

Amérique, rose saumon éblouissant avec joli œil rouge carmin, 65 cm.

Antoine Mercier, lilas foncé avec œil blanc, 60 cm.

Asie, rose lilas avec œil rouge carmin, 60 cm.

Australie, violet carmin, 60 cm.

Baron van Dedem, très grosses panicules, brillant rouge écarlate, 60 cm.

Baron van Heeckeren, larges panicules, fleurs rose saumoné, 70 cm.

Braga, lilas rose, 60 cm.

Brillant, rouge écarlate, tardif, 65 cm.

Clara Benz, rose carminé, centre lilas, 60 cm.

Crépuscule, mauve argenté avec œil rouge carmin clair, 60 cm.

Coquelicot, rouge carmin, très joli, 70 cm.
Docteur Charcot, flambé violet foncé, 80 cm.
Donar, rouge cerise, centre foncé, 80 cm.
Eclaireur, fleur rouge carmin violet ; très hâtif, 70 cm.
Elisabeth Cambell, couleur saumon pâle, centre rose, 80 cm.
Embrassement, carminé orangé, centre foncé ; belle variété, 80 cm.
Etna, rouge corallin foncé, 90 cm.
Eugène Danzevilliers, lilas pâle, panicules pyramidales, 90 cm.
Europe, blanc de neige, gorge blanc bordé d'une ligne carmin, 90 cm.
Evelyn, larges fleurs rose saumoné, 80 cm.
Ferdinand Cortez, rouge orangé et pourpre, 90 cm.
Feuerbrand, écarlate orangé brillant, au centre plus foncé, 90 cm.
Flora Hornung, blanc, grand centre carmin, 70 cm.
G. A. Strolein, rouge écarlate, orangé brillant, à centre plus foncé, 80 cm.
Général van Heutz, beau rouge saumoné, centre blanc pur, 90 cm.
Gloire du Maroc, violet, centre brun, 1 m.
Griedur, rose vif, centre carmin ; tardif, 80 cm.
Groepen Koningin, rose carné, œil rouge, 80 cm.
Hajo Eilers, blanc lilacé, 70 cm.
Hanny Pfleiderer, couleur crème changeant en saumon, avec œil cramoisi au centre, 80 cm.
Hans Volmoller, lilas mélangé de blanc, 70 cm.
Homeland, rouge brillant, orangé foncé, 60 cm.
Iris, bleu pourpre, très belle teinte, 90 cm.
Iris versicolor, bleu pourpre, 80 cm.
Jeanne d'Arc, blanc pur ; tardif, 1 m.
Joséphine Gerbau, blanc avec œil rouge, 1 m.
Jules Sandeau, grosses panicules, fleurs très larges d'une couleur rose pur, 50 cm.
La Vague, rose lilacé, centre rouge cerise, 70 cm.
Le Madhi, violet très foncé, 90 cm.
Le Printemps, rose carmin, à œil blanc, 70 cm.
Lofna, rose lilas tendre à centre blanc, 90 cm.
Loki, rose saumoné ; tardif, 60 cm.
Maréchal Foch, rouge cramoisi, l'œil plus foncé, 70 cm.
Météore, rose tendre, centre plus clair, 1 m.
Mia Ruys, grandes panicules, fleurs blanc pur, 60 cm.
Mme Ant. Buchner, grandes panicules, larges fleurs blanc pur, hâtif ; très belle variété, 90 cm.
Mme Noorderwier, rouge rosé, centre blanc, 90 cm.
Mme Paul Dutrie, rose tendre avec taches blanches, 80 cm.
Mr Arthur Baker, rose saumon, 70 cm.
Mr Ellen Wilmott, lilas à œil plus clair, 80 cm.
Mr Ethel Prichard, mauve rosé sans œil, 80 cm.
Mr Rutgers, lilas rose très clair, l'œil un peu plus foncé, 70 cm.
Mr Scholten, rose saumoné foncé, 60 cm.
Nana coerulea, très beau violet, 60 cm.
Nymph, rose tendre, centre blanc, 50 cm.
Rédacteur Flammer, cramoisi violet, 70 cm.
Rheingau, fleurs blanches, boutons violet foncé, 70 cm.
Rheinlander, rose saumoné, œil rouge cerise carmin, 70 cm.
Riverton Jewel, rose mauve, à œil rouge carmin, 70 cm.
Rosa Mundi, rose tendre, 90 cm.
Rosenberg, violet carmin, centre rouge, 90 cm.
Rijnstroom, très beau rose, 90 cm.
Selma, rose pâle à œil rouge cerise, 80 cm.
Septembergloed, rouge carmin, saumoné brillant, 80 cm.
Smiles, rose lilacé, 1 m.
Splendeur, rose, à centre plus foncé, 80 cm.
Thor, rouge saumoné, à centre rouge sang, grandes fleurs ; belle variété, 90 cm.
Wala, blanc pur, 70 cm.
Wanadis, lilas, à œil rouge violet, 90 cm.
Widar, bleu violet, à œil blanc pur, 80 cm.
Wiking, rose saumon ; belle variété ; le plus tardif, 90 cm.
W. Kesselring, violet foncé, grand œil blanc, 70 cm.
Zomerkleed, blanc, centre cramoisi, 80 cm.

COLLECTIONS – VERZAMELINGEN

12	**Phlox decussata,** en variétés extra, à notre choix, avec nom . . .							
	Phlox decussata, in extra soorten, naar onze keus, op naam . . .						Fr.	20.—
25	»	»	»	»	»	. . .	»	40.—
50	»	»	»	»	»	. . .	»	75.—
100	»	»	»	»	»	. . .	»	150.—

	Utilisations Benuttiging	Expositions Standplaatsen	Hauteur Hoogte cm.	Floraison Bloeitijd	La pièce Het stuk Fr. C.	Le cent De 100 Fr. C.
PHLOX amœna, fleurissant pendant tout le printemps avec une masse de fleurs rose brillant	R.	S.	10-15	mai-juin	2.50	225.—
— **maculata hybride Schneelawine,** tiges longues et rigides à fleurs blanc pur	C.	S.	50-60	juin-juillet	3.50	325.—
— **setacea Alice Wilson,** violet rosé, très belle plante naine .	R.T.	S.	10-15	mai-juin	2.50	225.—
— — **atropurpurea,** fleurs rose pourpré, même emploi que la précédente	R.T.	S.	10-15	mai-juin	2.75	250.—
— — **Newry Seedling,** fleurs mauves	R.T.	S.	10-15	mai-juin	3.75	350.—
— — **nivalis,** végétation très compacte, fleurs blanc de neige	R.T.	S.	10-15	mai-juin	3.50	325.—
— **Stellaria erubescens,** lilas pâle; fleurs en forme d'étoile ; très florifère	R.T.	S.	10-15	mai-juin	2.25	200.—
PHYSALIS FRANCHETII (Lanterne chinoise, Cape Gooseberry), plante décorative par ses fruits de la grosseur d'une forte noix et prenant, à la maturité, de l'été et pendant l'automne, une teinte rouge cocciné vif ; extra pour bouquets secs en hiver . . .	C.V.M.	S. ½ O.	50-80	juillet-sept.	1.25	100.—
PHYSOSTEGIA VIRGINIA alba, fleurs blanches ; on l'emploie pour fleur coupée . .	C.V.	S. ½ O.	100-110	juillet-sept.	1.75	150.—
— — **rosea,** très florifère ; rose tendre	C.V.	S. ½ O.	100-120	juillet-sept.	1.75	150.—
— — **rubra,** produisant de longs épis floraux rouges ; très brillant	C.V.	S. ½ O.	80-90	juillet-sept.	2.—	175.—
PIVOINES DE CHINE ET DU JAPON (voir **collection générale,** page 1).						
PLATYCODON GRANDIFLORUM MARIESII, très rustique, à jolies fleurs bleu tendre.	P.R.A.	S.	30-40	juillet-sept.	2.75	250.—
POLEMONIUM Berniae, fleurs bleues pendantes avec des étamines oranges	R.V.	½ O.	50-60	mai-juillet	2.—	175.—
— **cœruleum,** bleu d'azur . .	P.V.	½ O.	80-90	mai-juillet	2.—	175.—
— **reptans,** fleurs bleues ; magnifique feuillage	R.B.V.	O.	5-10	mai-juillet	2.50	225.—
POLYGONUM affine, fleurit en automne ; jolies fleurettes roses	R.V.	½ O.S.	15-20	juillet-sept.	1.75	150.—
— **Brunonus,** beaux épis rose foncé, plante de rocaille . .	R.V.	½ O.S.	15-20	juillet-sept.	2.—	175.—
POTENTILLA alpestris alba, plante très florifère à feuillage gris foncé et à fleurs blanc pur	R.B.A.	S.	10-15	avril-mai	2.75	250.—

	Utilisations Benuttiging	Expositions Standplaatsen	Hauteur Hoogte cm.	Floraison Bloeitijd	La pièce Het stuk Fr. C.	Le cent De 100 Fr. C.
POTENTILLA aurea, fleurs jaunes	R.B.A.	S.	10-15	avril-mai	2.50	225.—
— **Mandschurica,** arbuste nain et rampant, feuillage argenté, grandes fleurs blanc crème pendant tout l'été	R.A.	S.	10-15	mai-août	3.50	325.—
— **Nepalensis,** simple, rouge cerise	R.A.	S.	20-25	juin-sept.	3.—	275.—
— **reptans fl. pl.,** très rampante; fleurs jaune pur	R.T.A.	S.	5-10	juin-juillet	1.50	125.—
— **Tonguei,** orange foncé avec centre rouge	R.A.	S.	5-10	juin-août	3.50	325.—
POTENTILLA (à feuilles de Fraisier) ; très florifère. Les variétés suivantes sont toutes à fleurs doubles, produisant bel effet dans les plates-bandes, toutes les variétés au prix de 2.50 fr. pièce	P.R.A.	S.	20-30	mai-août	2.50	225.—
Asteroïdes — Panorama Bigarrure — Philomèle Californicum — Puritain Cappella — Rutilant Feu Follet — Volcan Gibson's Scarlet — William Robinson Mont d'Or						
POTERIUM OBTUSUM, plante florifère à longues tiges se terminant en épis floraux, longs et d'un rose foncé . .	P.C.V.	½ O.	80-100	juillet-sept.	2.50	225.—
PRIMULA Bulleyana, couleur très difficile à décrire ; chamois, abricot, orange et écarlate, toutes ces couleurs se présentent	R.V.	½ O.	15-20	mai-juin	2.—	175.—
— **denticulata,** fleurit déjà en avril avec des capitules lilas .	R.V.	½ O.	15-20	avril-juillet	2.—	175.—
— **hybr. Aileen Aroon,** variété naine à petites fleurs carmin foncé	R.B.V.	½ O.	20-25	mars-avril	3.75	350.—
— — **Helenae,** pourpre carmin; précoce et très florifère . .	R.B.V.	½ O.	10-15	mars-avril	2.50	225.—
— — — **purpurkissen,** pourpre brillant ; très précoce . . .	R.B.V.	½ O.	10-15	mars-avril	3.75	350.—
— — **Red Hugh,** à très grandes fleurs d'un coloris écarlate vermillon brillant	R.B.V.	½ O.	10-15	mars-avril	3.50	325.—
— — **Wanda,** produisant un grand nombre de fleurs bleu pourpre	R.B.V.	½ O.	10-15	mars-avril	4.75	450.—
— **Juliae,** originaire du Caucace, avec une abondance de fleurs d'un rose pourpré	R.B.V.	½ O.	10-15	mars-avril	2.—	175.—
— **Littoniana,** introduite de la Chine, à feuilles étroites, les fleurs sont d'un pourpre violet et en épis compacts . .	R.B.V.	½ O.	20-25	mai-juin	2.50	225.—

	Utilisations Benuttiging	Expositions Standplaatsen	Hauteur Hoogte cm.	Floraison Bloeitijd	La pièce Het stuk Fr. C.	Le cent De 100 Fr. C.
PRIMULA Moerheimi Hybridum, espèce nouvelle, les tiges florales se présentent dans toutes les nuances orange, rouge, rose et violet . . .	R.B.V.	½ O.	25-30	mai-juillet	2.25	200.—
— **pulverulenta,** espèce rappelant par son port le Primula japonica, mais les fleurs sont grandes et d'un pourpre brillant	R.B.V.	½ O.	20-25	mai-juillet	2.75	250.—
— **Sikkemensis,** fleurs jaune soufre, pendant en grappes, avec un parfum particulier, mais très agréable	R.B.V.	½ O.	25-30	mai-juin	3.75	350.—
— **Veitchii,** très florifère, pourpre	R.B.V.	½ O.	20-25	mai-juin	3.50	325.—
PULMONARIA angustifolia azurea, bleu gentiane ; une des premières fleurs au printemps.	B.R.V.	½ O.	20-25	mars-avril	2.—	175.—
— **longifolia rubra** (nouveau), longues feuilles ; fleurs d'un beau rouge intense	B.R.V.	½ O.	20-25	mars-avril	2.50	225.—
— **sibirica maculata,** plante à feuilles maculées de blanc, fleurs bleues nuancées de rose lilas	B.R.V.	½ O.	20-25	mars-avril	2.—	175.—
PYRETHRUM ROSEUM HYBRIDUM candida plena, rose clair	C.	S.	30-40	mai-juin	3.—	275.—
— — — **Figaro,** rouge foncé .	C.	S.	30-40	mai-juin	2.50	225.—
— — — **F. N. Twedy,** rouge bronzé	C.	S.	30-40	mai-juin	2.75	250.—
— — — **James Kelway,** rouge écarlate, fleurs simples . . .	C.	S.	30-40	mai-juin	2.—	175.—
— — — **La Vestale,** rose clair.	C.	S.	30-40	mai-juin	2.25	200.—
— — — **Mont Blanc,** blanc pur, fleurs doubles	C.	S.	30-40	mai-juin	3.50	325.—
— — — **Rubens,** rose carminé, fleurs simples	C.	S.	30-40	mai-juin	2.50	225.—
— — — **rubra plena,** rouge foncé, fleurs doubles . . .	C.	S.	30-40	mai-juin	2.50	225.—
— — — **Rupert,** fleurs rose clair	C.	S.	30-40	mai-juin	2.50	225.—
— — — **Séduction,** rouge foncé	C.	S.	30-40	mai-juin	2.75	250.—
— — — **Triomphe de France,** rouge cramoisi, fleurs doubles.	C.	S.	30-40	mai-juin	2.25	200.—
— — — **Yvonne Cayeux,** blanc pur, centre jaune clair . . .	C.	S.	30-40	mai-juin	2.50	225.—
RANUNCULUS ACRIS FL. PL. (Bouton d'Or), fleurs doubles, d'un beau jaune d'or, très florifère	P.C.V.	½ O.	80-90	mai-juin	2.—	175.—
RAOULIA AUSTRALIS, superbe plante naine à feuillage blanc argenté	R.T.	S.	2-3	juin-juillet	2.75	250.—

	Utilisations Benuttiging	Expositions Standplaatsen	Hauteur Hoogte cm.	Floraison Bloeitijd	La pièce Het stuk Fr. C.	Le cent De 100 Fr. C.
ROMNEYA COULTERI (Californian Tree Poppy), à feuillage d'un beau vert glauque, très grandes fleurs d'un blanc de neige ; les fleurs atteignent un diamètre de 12 cm. et répandent un parfum délicieux. Nommé aussi **Pavot de Californie**	C.P.	S.	25-30	mai-juin	12.50	1100.—
RUBUS SORBIFOLIUS, fleurs roses, à tige épineuse, identique au rosier sauvage, mais nain	B.R.V.	S.	20-25	juillet-sept.	1.75	150.—
RUDBECKIA Nitida Autumn Glory, fleurs simples d'un beau jaune	C.A.V.M.	S.	150-160	août-oct.	2.—	175.—
— **purpurea (Echinacea),** grandes fleurs pourpre foncé . .	C.A.V.M.	S.	50-60	juillet-oct.	2.—	175.—
— **Soleil d'Automne,** grandes fleurs jaune d'or	C.A.V.M.	S.	150-200	sept.-nov.	2.25	200.—
— **speciosa,** fleurs jaune orange avec disque brun foncé ; très jolie plante pour les massifs .	C.A.V.M.	S.	40-50	juillet-nov.	2.25	200.—
— **subtomentosa,** fleurs jaunes et disque noir	C.A.V.M.	S.	150-160	août-sept.	2.—	175.—
SAGINA LINNAEI (Spergula pilifera, Arenaria caespitosa), velours végétal ; sa manière de végéter en gazon fin et serré lui donne l'aspect d'une mousse ; excellente plante pour bordures et pelouses . .	R.T.B.	S. ½ O.	2-3	juin-juillet	1.50	100.— (25 fr. le m²)
— — **aurea,** identique à la variété ci-dessus, mais dont la mousse est d'un beau jaune doré ; plante rare et nouvelle	R.T.	S.	2-3	juin-juillet	1.75	125.—
SALVIA pratensis atroviolacea, variété très florifère, fleurs d'un beau mauve violet . .	R.	S. ½ O.	40-50	juin-août	2.50	225.—
— **Virgata nemorosa,** une des plus belles plantes vivaces, à fleurs bleu violet	R.	S.	30-40	juillet-sept.	2.75	250.—
— — — **alba,** jolies fleurs blanches, plante très élégante . .	R.	S.	30-40	juin-août	2.50	225.—
SANTOLINA CHAMAECIPARISSUS, feuilles blanc argenté, aromatiques ; très jolie comme bordure et pour la mosaïculture	R.B.	S.	10-20	juillet-août	2.75	250.—
SAPONARIA OCYMOIDES, formant de très larges touffes basses, ne dépassant pas 10 cm., couvertes, d'avril en août, d'une multitude de fleurettes d'un beau rose . . .	R.B.A.	S.	15-20	mai-sept.	2.—	175.—
— **officinalis rosea plena,** fleurs doubles, rose tendre . . .	P.V.	O.	50-60	juin-sept.	2.—	175.—

	Utilisations Benuttiging	Expositions Standplaatsen	Hauteur Hoogte cm.	Floraison Bloeitijd	La pièce Het stuk Fr. C.	Le cent De 100 Fr. C.
SATUREIA GRANDIFLORA, fleurs pourpres, plante très décorative	P.V.	½ O.	25-30	juin-juillet	3.—	275.—
SAXIFRAGA Aizoon, à petites rosettes grises dont la fleur est jaune	R.V.	½ O.	20-25	juin-juillet	3.—	275.—
— **Camposii,** forme des coussins à grandes fleurs blanches comme le Cerastrium . . .	R.B.V.	½ O.	15-20	mai-juin	2.75	250.—
— **cœspitosa,** petites fleurs blanches ; très florifère	R.B.V.	½ O.	10-15	mai-juin	2.—	175.—
— **Cotyledon pyramidalis,** superbe variété à feuilles en rosette et à larges panicules de fleurs blanches	R.V.	½ O.	20-25	mai-iujn	3.25	300.—
— **decipiens Bathoniensis,** rouge foncé avec rose	R.B.	½ O.	15-20	mai-juin	2.75	250.—
— — **grandiflora alba,** blanc pur, très florifère	R.B.	½ O.	15-20	mai-juin	2.25	200.—
— — — **rubra,** carmin foncé, extra	R.B.	½ O.	15-20	mai-juin	3.25	300.—
— **granulata fl. pl.,** petites rosettes compactes, fleurs blanches, doubles	R.B.	½ O.	10-15	mai-juin	2.—	175.—
— **hybrida hibernica,** rose foncé, très florifère et recommandable pour murs fleuris . . .	R.B.	½ O.	10-15	mai-juin	2.—	175.—
— — **Queen of the Belgians,** rouge, variété nouvelle de grand mérite	R.B.	½ O.	15-20	mai-juin	3.75	350.—
— — **R. W. Hosier,** cramoisi foncé	R.B.	½ O.	15-20	mai-juin	3.—	275.—
— — **Sternbergii,** plante compacte et très florifère, fleur blanc pur	R.B.	½ O.	15-20	mai-juin	2.50	225.—
— — **Tapis rouge,** rouge foncé.	R.B.	½ O.	10-15	mai-juin	4.25	400.—
— **hypnoïdes major,** fleurs d'un beau blanc crème ; tiges très ramifiées	R.B.T.	½ O.	5-10	mai-juin	2.—	175.—
— — **minor,** à petites fleurettes.	R.B.T.	½ O.	5-10	mai-juin	2.50	225.—
— **longifolia,** feuilles longues disposées en rosettes serrées régulières ; elles sont blanchâtres et munies de petits points perlés ; fleurs blanches	R.	½ O.	20-30	mai-juin	9.50	900.—
— **muscoïdes purpurea,** rouge foncé	R.B.	½ O.	20-30	mai-juin	3.75	350.—
— **notata,** petites rosettes à feuilles argentées et fleurs roses	R.B.	½ O.	15-20	mai-juin	2.—	175.—
— **rotundifolia,** à feuilles rondes ; fleurs blanches maculées de rouge	R.B.	½ O.	15-20	mai-juin	2.50	225.—
— **umbrosa (Le désespoir du Peintre),** fleurs rose clair . .	R.B.V.	O.	10-15	mai-juin	0.75	50.—
— — **fol. varg.,** à feuilles panachées	R.B.	O.	10-15	mai-juin	2.75	250.—

	Utilisations Benuttiging	Expositions Standplaatsen	Hauteur Hoogte cm.	Floraison Bloeitijd	La pièce Het stuk Fr. C.	Le cent De 100 Fr. C.
SCABIOSA caucasica, grandes fleurs lilas tendre	C.	S.	40-50	juin-oct.	2.25	200.—
— **gigantea,** belle et grande plante décorative et élégante, à fleurs jaune crème	P.C.	S.	170-250	juin-sept.	2.50	225.—
— **pennsylvanica,** très belle variété à fleurs rose jaunâtre. .	P.	S.	150-175	juin-sept.	2.50	225.—
SCUTELLARIA alpina, à fleurs jaunes, généralement touffues et basses	R.	S.	10-15	juin-juillet	2.25	200.—
— **orientalis,** rustique et très florifère, fleurs jaunâtre . . .	R.	S.	10-15	juin-juillet	2.25	200.—
Les **SEDUMS (Stonedrop)** sont des plantes de premier ordre pour les rocailles, vieux murs et toits de chaume. Ils aiment le soleil et supportent la sécheresse.						
SEDUM acre, jaune moussu ; extra pour vieux murs . . .	R.T.A.M.	S.	5-8	juin-juillet	2.—	175.—
— **album,** feuilles pulpeuses formant des rosettes d'un beau vert tendre, fleurs blanches ; extra	R.T.M.	S. ½ O.	5-10	juin-juillet	2.25	200.—
— — **murale,** nain ; feuillage bronzé à fleurs rouge brunâtre	R.T.M.	S. ½ O.	5-10	juin-juillet	2.—	175.—
— — **rosiflorum,** nain ; feuillage bronzé ; fleurs rose tendre .	R.T.M.	S. ½ O.	5-10	juin-juillet	2.—	175.—
— **Anacampseros,** plante rampante à rosettes bleu clair et fleurs rose pourpré	R.T.A.M.	S.	5-10	juin-juillet	2.25	200.—
— **asiaticum,** feuilles lancéolées autour de la tige ; fleurettes jaunes	R.A.M.	S.	10-15	juillet-août	3.—	275.—
— **dasyphyllum,** le plus petit Sedum connu, à rosettes bleu vert et dont la fleur est nuancée d'un rose superbe . . .	R.T.A.	S.	2-3	juillet-août	2.75	250.—
— **Ewersii glaucum,** feuillage argenté bleuâtre ; très florifère	R.A.	S.	5-8	juillet-août	2.50	225.—
— **kamtschaticum,** feuillage vert foncé ; fleurs jaunes ; une des plus rustiques pour le haut des rocailles	R.	S. ½ O.	10-12	juillet-oct.	2.50	225.—
— — **fol. varg.,** feuillage panaché de jaune clair, très belle variété	R.	S.	10-12	juin-juillet	3.25	300.—
— **Lydium,** feuillage vert bronzé, à fleurettes rose blanchâtre .	R.T.A.M.	S.	5-8	juin-juillet	2.—	175.—
— — **aurea,** à feuillage jaune clair, superbe et remarquable.	R.T.A.	S.	5-8	juin-juillet	2.—	175.—
— — **glaucum,** fleurs roses et feuillage bleu clair	R.T.A.	S.	5-8	juin-juillet	2.25	200.—
— **obtusifolium,** feuilles toujours bronzées ; fleurs d'un beau jaune	R.	S.	10-12	juin-juillet	2.75	250.—

	Utilisations Benuttiging	Expositions Standplaatsen	Hauteur Hoogte cm.	Floraison Bloeitijd	La pièce Het stuk Fr. C.	Le cent De 100 Fr. C.
SEDUM pruinatum Fosterianum, petites feuilles épaisses de couleur gris rougeâtre, fleurettes jaunes	R.A.M.	S.	10-12	juin-juillet	2.50	225.—
— **roseum,** rosettes gris bleuâtre ; feuillage pointu, rouge bronzé ; petites fleurs jaunes.	R.A.M.	S.	10-12	juin-août	2.—	175.—
— **rupestre aureum,** fleur jaune d'or, feuillage vert foncé . .	R.A.	S.	8-10	juin-juillet	2.75	250.—
— **Saliniferum,** fleurs rose clair, plante rampante	R.V.	S. ½ O.	8-10	juillet-août	2.—	175.—
— **spathulatum purpureum,** feuilles d'un beau rouge brunâtre avec centre blanchâtre ; fleurs jaune foncé	R.A.	S.	8-10	juillet-sept.	4.25	400.—
— **spathulifolium,** superbe feuillage d'un beau vert luisant, fleurs rose clair	R.A.M.	S.	5-8	juillet-sept.	2.—	175.—
— **spectabile atropurpureum,** très grandes feuilles glauques ; jolies fleurs rose cramoisi sur tiges hautes	R.A.	S.	20-25	juillet-août	3.50	325.—
— — **Brillant,** magnifique feuillage épais vert tendre ; fleurs cramoisi pourpre	R.A.	S.	25-30	juin-juillet	2.75	250.—
— **spurium,** feuilles vertes bordées de rouge ; fleurs gris rosé ; plante naine	R.T.V.	S. ½ O.	5-8	juin-juillet	2.—	175.—
— — **roseum,** rampante ; fleurs roses	R.T.V.	S. ½ O.	5-8	juin-juillet	2.25	200.—
— — **splendens,** plante rampante ; fleurs rouge pourpre ; belle variété	R.T.V.	S.	5-8	juin-juillet	2.50	225.—
— **virens,** rampante, fleurs roses.	R.T.	S.	8-10	juillet-août	2.—	175.—
SEDUM SEMPERVIVUM (Joubarbe des toits,) plantes recommandables pour les rocailles et les toits de chaume.						
Les **SEDUM SEMPERVIVUM** aiment une situation ensoleillée et une terre sèche et aride; les variétés suivantes sont toutes rustiques et à belle et grande rosette. La collection entière à 1.— fr. pièce . . .	R.A.M.	S.	2-3	juillet-août	1.—	85.—

Alpha	montanum
alpinum	Patens
Arachnoïdeum	Pittonii
Bantiana	Puriteux
Boissieri	Reginae Ameliae
Brownii	Requinii
Californicus	Rubens
dolomiticum	Rubicundum
De Zermat	Rupestre
Gandini	schlehassei
Globiferum	tectorum
Heuffeli	tomentosum
Hirtum	Verlat
Hookeri	violaceum
Lamottei	

	Utilisations Benuttiging	Expositions Standplaatsen	Hauteur Hoogte cm.	Floraison Bloeitijd	La pièce Het stuk Fr. C.	Le cent De 100 Fr. C.
SIDALCEA candida, longues panicules de fleurs blanches .	C.V.	S. ½ O.	80-90	juin-août	2.—	175.—
— **hybridum Nimerdoriensis** (nouveau), fleurs rose clair, très florifère	C.V.	S. ½ O.	30-40	juin-août	3.25	300.—
— — **Rosy Gem,** fleurs roses en épis	C.V.	S. ½ O.	80-90	juin-août	2.50	225.—
— — **Scarlet Beauty,** nouveauté, rose amarante à rouge . . .	C.V.	S. ½ O.	50-60	juin-août	2.25	200.—
SILENE alpestris, blanc pur, belle variété pour les rocailles.	R.B.	½ O.	5-8	mai-août	3.25	300.—
— **Asterias,** capitules rose pourpré, comme des Armeria . .	R.	½ O.	5-8	mai-août	2.75	250.—
— **maritima fl. pl.,** rampant, à grandes fleurs blanches, doubles, qui ressemblent à de petits œillets, très odorant . .	R.	½ O.	10-15	juin-juillet	3.75	350.—
— **Schafta,** grandes fleurs rose pourpré	R.	½ O.	5-10	août-sept.	2.75	250.—
SILPHIUM PERFOLIATUM, plante robuste et très décorative, à fleurs jaune pur . .	P.	S.	150-175	juillet-sept.	2.50	225.—
SOLIDAGO Brachystachys, plante alpine, naine et superbe en automne	C.R.A.V.	S.	20-25	juillet-sept.	2.25	225.—
— **canadensis nana,** fleurs jaunes ; magnifique pour la fleur coupée	C.A.V.	S.	40-50	juin-juillet	2.—	175.—
— **Golden Wings,** tiges très rameuses et portant des panicules d'un beau jaune ; très tardif	C.A.V.	S.	150-200	sept.-oct.	2.50	225.—
— **hybridum Goldschleier,** nouveauté à fleurs ressemblant à du **Mimosa** avec des tiges droites et pyramidales, à fleurs d'un jaune d'or brillant.	C.A.V.	S.	50-60	août-sept.	3.75	350.—
— **praecox (compacta),** variété naine, très compacte ; grandes panicules plumeuses de fleurs jaunes ; fleurit au printemps	C.A.V.	S.	15-20	juin-juillet	2.75	250.—
— **Shorti,** une des plus belles variétés ; les panicules innombrables recouvrent la plante comme un voile doré ; superbe pour la garniture des vases.	C.A.V.	S.	150-175	août-sept.	3.25	300.—
— **virgaurae,** très florifère ; panicules plumeuses d'un beau jaune	C.A.V.	S.	150-160	sept.-oct.	2.—	175.—
— — **humilis,** fleurs d'un beau jaune d'or, très florifère . .	C.A.V.	S.	70-80	sept.-oct.	2.50	225.—
SPIRAEA Filipendula, feuilles très ramifiées, petites fleurettes blanches	C.V.	½ O.S.	50-60	juin-juillet	2.50	225.—
— **palmata,** fleurs cramoisi rose.	P.V.	½ O.S.	40-50	juin-août	2.—	175.—
— — **alba,** très jolie ; fleurs blanches	P.V.	½ O.S.	40-50	juin-août	2.25	200.—

	Utilisations Benuttiging	Expositions Standplaatsen	Hauteur Hoogte cm.	Floraison Bloeitijd	La pièce Het stuk Fr. C.	Le cent De 100 Fr. C.
SPIRAEA Ulmaria, fleurs doubles d'un beau blanc . . .	P.V.	½ O.S.	120-130	juin-août	2.—	175.—
— — **aurea,** à feuilles striées d'un beau jaune clair . . .	P.V.	½ O.S.	80-90	juin-août	2.25	200.—
— **rubra Venista superba,** à grandes tiges florales rose foncé	P.V.	½ O.S.	100-120	juin-sept.	2.75	250.—
STACHYS BETONICA GR. FL. SUPERBA, la meilleure variété des Stachys; florifère; fleurs d'un beau rose lilas ; très distincte	R.B.	S.	20-25	juin-juillet	3.25	300.—
— **lanata,** feuilles veloutées d'une couche épaisse de poils argentés	B.R.A.	S.	10-15	juin-juillet	1.50	125.—
STATICE incana, superbe variété à fleurs roses, recommandable pour bouquets secs . .	C.A.M.	S.	25-30	juillet-sept.	2.—	175.—
— **latifolia,** à fleurs bleues . .	C.A.M.	S.	25-30	juillet-août	2.25	200.—
TEUCRIUM album, toujours verte et produisant de jolies petites grappes de fleurs blanches.	R.B.V.	S.	15-20	juillet-nov.	2.—	175.—
— **Chamaedrys,** très florifère ; rose tendre	R.B.V.	S.	15-20	juillet-nov.	2.25	200.—
— — **hybridum,** jolie plante alpine ; fleurs rose carmin . .	R.B.V.	S.	15-20	juillet-nov.	2.50	225.—
THALICTRUM compactum, plante touffue	P.R.V.	½ O.	50-60	août-sept.	3.—	275.—
— **flavum,** magnifique verdure, fleurs jaune clair	P.V.	½ O.	40-50	août-sept.	2.50	225.—
— **glaucum,** feuillage bleu vert ; superbe plante d'ornementation ; fleurs d'un beau jaune citron	P.V.	S.	150-160	juillet-sept.	2.75	250.—
— **minus adiantifolium,** nain, à feuillage ressemblant à celui d'une fougère	P.R.V.	½ O.	40-50	juillet-sept.	2.25	200.—
THERMOPSIS FABACEA, jaune clair, plante rustique et très florifère, longues grappes de fleurs dressées	P.	S.	80-100	juin-juillet	2.—	175.—
THYMUS citriodorus, feuillage jaunâtre, sentant le citron ; très odorante ; très jolie comme bordure	R.B.A.	S.	5-10	juin-juillet	2.—	175.—
— **Serpyllum albus,** fleurs blanches ; variété naine et très compacte	R.T.A.	S.	5-10	juin-juillet	2.75	250.—
— — **coccineus,** très florifère, rampant ; fleurs rose lilas . .	R.T.A.	S.	5-10	juin-juillet	2.50	225.—
— — — **splendens,** à fleurs rouge carmin	R.T.A.	S.	2-3	juin-juillet	2.75	250.—
— — **lanuginosus,** plante gazonnante, gris taupe	R.T.A.	S.	2-3	juin-juillet	2.50	225.—
— **Silver Queen,** variété distincte et rare, à feuillage argenté et petites fleurettes roses, très odorante	R.B.	S.	5-10	juin-juillet	4.75	450.—

	Utilisations Benuttiging	Expositions Standplaatsen	Hauteur Hoogte cm.	Floraison Bloeitijd	La pièce Het stuk Fr. C.	Le cent De 100 Fr. C.
TIARELLA CORDIFOLIA, panicules blanches, belle plante.	C.	O.	20-25	mai-juin	2.—	175.—
TRADESCANTIA purpurea, très florifère ; fleurs rouge pourpre.	C.P.V.	O.	30-40	juin-sept.	2.25	200.—
— **virginiana violacea,** fleurs violet bleu	C.P.V.	O.	30-40	juin-sept.	2.75	250.—
TRICYRTIS HIRTA, fleurs lilacées, blanches tachetées pourpre	R.	½ O.	30-40	sept.-oct.	2.25	200.—
TRIFOLIUM (Trèfle) REPENS FOLIO ATROPURPUREUS, variété du Trèfle rampant à fleurs blanc rosé et au feuillage très ornemental brun pourpre	R.T.A.	S.	5-10	juillet-août	1.50	125.—
TROLLIUS (Globe Flower) asiaticus, fleurs jaune foncé, magnifique feuillage . . .	C.V.	½ O.H.	50-60	avril-mai	2.—	175.—
— **europaeus albus,** belle fleur blanc crème ; variété compacte	C.V.	½ O.H.	40-50	avril-mai	3.75	350.—
— — **superbus,** grandes fleurs jaune pur ; très florifère . .	C.V.	½ O.H.	60-70	avril-mai	2.—	175.—
— **Fire Globe,** magnifique variété à très grandes fleurs orange foncé, plante robuste et très florifère	C.V.	½ O.H.	50-60	avril-juin	3.50	325.—
— **giganteus,** fleurs jaunes . .	C.V.	½ O.H.	60-70	avril-mai	2.75	250.—
— **Lady Gem,** fleurs jaune orange ; très florifère	C.V.	½ O.H.	60-70	avril-mai	2.—	175.—
TUNICA SAXIFRAGA, charmante plante à fleurs rose clair; floraison très prolongée	R.A.M.	S.	10-15	juin-oct.	2.50	225.—
TUSSILAGO FRAGRANS - (l'Héliotrope d'hiver), magnifique plante ornementale et pour les rocailles ; très précoce ; fleurs rose pourpre très odorantes	R.P.V.	½ O.	25-30	nov.-janv.	1.75	150.—
VALERIANA ROTUNDIFOLIA, très nain ; plante rampante ; fleurs rose lilas	R.B.V.	½ O.	5-10	mai-sept.	2.75	250.—
— **rubra (Centranthus ruber coccineus),** très florifère ; fleurs rouge brillant . . .	P.A.M.	S.	60-70	juillet-sept.	2.—	175.—
VERBASCUM hybridum densiflorum, jaune cuivre, à centre très foncé, très décoratif . .	P.	S.	80-100	mai-sept.	3.75	350.—
VERNONIA crinita, grande et forte plante à tiges rouges, garnies de longues feuilles, se terminant par une vaste corymbe de fleurs pourpres . .	P.A.V.	S.	80-100	juillet-sept.	2.75	250.—
— — **alba,** blanc pur	P.A.V.	S.	80-90	mai-juin	2.75	250.—
— **noveboracensis,** pourpre foncé.	P.A.V.	S.	80-90	mai-juin	2.50	275.—
VERONICA Allionii, fleurs bleu foncé	R.T.V.	S. ½ O.	5-10	mai-juin	2.—	175.—
— **alpina,** bleu tendre	R.T.V.	S. ½ O.	5-10	mai-juin	1.75	150.—

	Utilisations Benuttiging	Expositions Standplaatsen	Hauteur Hoogte cm.	Floraison Bloeitijd	La pièce Het stuk Fr. C.	Le cent De 100 Fr. C.
VERONICA amethystina, bleu d'azur	R.V.	S. ½ O.	25-30	mai-juin	2.50	225.—
— **australis,** longs épis plumeux avec des fleurs bleu foncé brillant, très rustique . . .	R.T.V.	S. ½ O.	5-10	mai-juin	2.25	200.—
— **Balfouriana,** charmante plante avec des fleurs bleu brillant .	R.T.V.	S. ½ O.	5-10	mai-juin	2.—	175.—
— **Bidwillii lilacina,** s'élève à 15 cm. de hauteur avec des fleurs lilas rose	R.T.V.	½ O.	10-15	mai-juin	2.—	175.—
— **Buxifolia,** feuillage vert clair, fleurs blanches	R.B.V.	S. ½ O.	10-15	mai-juin	3.—	275.—
— **cineraria,** superbe feuillage, plante rampante à fleurs bleu clair	R.T.V.	S. ½ O.	3-5	mai-juin	2.50	225.—
— **cœrulea,** fleurs bleu ciel . .	R.T.V.	S. ½ O.	25-30	mai-juin	2.75	250.—
— **crassifolia** fleurs blanches . .	R.T.V.	S. ½ O.	25-30	mai-juin	2.—	175.—
— **cupressoïdes,** superbe feuillage, fleurs blanches . . .	R.B.V.	S. ½ O.	10-15	mai-juin	4.—	375.—
— **Edinensis,** magnifique variété à feuillage compact et luisant; fleurs blanches	R.B.V.	S. ½ O.	10-15	mai-juin	4.—	375.—
— **filiformis (Dolyta),** très rampante ; fleurs bleues . . .	R.T.V.	S. ½ O.	3-5	mai-juin	2.—	175.—
— **gentianoïdes,** fleurs bleu clair.	R.B.V.	S.	25-30	mai-juin	2.—	175.—
— — **fol. varg.,** feuillage argenté ; fleurs bleues	R.B.V.	S. ½ O.	25-30	mai-juin	2.50	225.—
— **Hectori** (nouveau), variété à fleurs blanches, espèce très compacte et naine	R.B.V.	S. ½ O.	10-15	mai-juin	5.—	450.—
— **Hendersoni alba,** très florifère, blanc pur	R.A.	S.	50-60	mai-juin	2.50	225.—
— **hybridum Shirley Blue,** nouveauté ; magnifique variété compacte à grappes très belles, bleu pur	R.T.V.	S. ½ O.	5-10	mai-juin	2.75	250.—
— — **True Blue,** bleu améthyste.	R.T.V.	S. ½ O.	5-10	mai-juin	3.75	350.—
— **incana,** tiges érigées à fleurs violet bleu ; feuillage argenté.	R.B.A.	S.	10-15	mai-juin	2.—	175.—
— **loganioïdes,** jolie fl., blanc pur.	R.V.	S.	25-30	mai-juin	2.—	175.—
— **myrtifolia,** rustique, à feuillage étroit vert clair, tiges rameuses ; très décoratif . . .	R.B.V.	S. ½ O.	20-25	mai-juin	4.75	450.—
— **orientalis alpina,** feuilles luisantes ; plante rampante et naine à fleurs bleu clair . .	R.T.V.	S. ½ O.	5-10	mai-juin	2.—	175.—
— **paniculata,** fleurs bleues . .	R.A.	S.	25-30	mai-juin	2.50	225.—
— **Prenya,** rampante à fleurs bleu d'azur	R.T.V.	S. ½ O.	5-10	mai-juin	2.—	175.—
— **prostrata,** à fleurs bleues ; très florifère	R.T.V.	S. ½ O.	5-10	mai-juin	2.—	175.—
— **repens,** fleurs bleues ; ces plantes forment de jolis tapis vert foncé	R.T.V.	O.H.	5-10	mai-juin	2.50	225.—
— **rupestris,** fleurs bleues . .	R.T.V.	S. ½ O.	5-10	mai-juin	2.—	175.—
— **salicornioïdes,** très décoratif, feuillage jaunâtre ressemblant à celui d'un Cyprès	R.B.V.	½ O.	10-15	mai-juin	4.—	375.—

	Utilisations Benuttiging	Expositions Standplaatsen	Hauteur Hoogte cm.	Floraison Bloeitijd	La pièce Het stuk Fr. C.	Le cent De 100 Fr. C.
VERONICA saxatilis, fleurs bleu d'azur à centre plus foncé . .	R.T.V.	S. ½ O.	5-10	mai-juin	3.—	275.—
— **spicata Erica** (nouveau), ressemble à la Bruyère ; magnifiques fleurs rouge foncé; très florifère	R.C.A.	S.	30-40	mai-juin	2.75	250.—
VINCA (Pervenche). Les Pervenches, par la présence de nombreuses tiges stériles, toujours couchées, sont recommandables pour l'ornementation des sous-bois et pour former des tapis de verdure en terrains plats ou en pente.						
VINCA major (Grande Pervenche), fleurs bleu clair . . .	B.V.	O.	50-60	avril-mai	2.25	200.—
— — **aureo marginata,** grande Pervenche à feuilles panachées de jaune	B.V.	½ O.	30-40	avril-mai	2 75	250.—
— **minor (Petite Pervenche),** fleurs bleues	B.R.V.	O.	10-15	avril-mai	2.—	175.—
— — **fol. arg. varg. (Petite Pervenche),** feuilles panachées .	B.R.V.	½ O.	10-15	avril-mai	2.50	225.—
VIOLA CORNUTA HYBRIDA: ces Violettes sont des plantes vivaces très rustiques, superbes pour massifs et excellentes pour bordures.						
— — **Archie Grand,** jaune canari.	B.	S.	10-15	mai-oct.	1.50	125.—
— — **Fred Williams,** fl. mauves.	B.	S.	10-15	mai-oct.	1.50	125.—
— — **Ilona,** rouge Bordeaux . .	B.	S.	10-15	mai-oct.	1.50	125.—
— — **Maggie Mott,** lilas tendre unicolore odorant	B.	S.	10-15	mai-oct.	1.50	125.—
— — **Marian Walter,** mauve .	B.	S.	10-15	mai-oct.	1.75	150.—
— — **Purity,** fleurs blanc pur. .	B.	S.	10-15	mai-oct.	2.—	175.—
— — **Royal Scot,** bleu clair . .	B.	S.	10-15	mai-oct.	2.25	200.—
— **gracilis alba,** fleurs blanches.	B.R.	S.	5-10	mai-oct.	1.75	150 —
— — **G. Werming (Petite Violette),** odorant bleu . . .	B.R.	S. ½ O.	5-10	mai-oct.	1.—	75.—
— — **G. Werming amélioré,** fl. plus grandes, plante plus rustique que la précédente . .	B.R.	S. ½ O.	5-10	mai-oct.	1.75	150.—
— — **Lord Nelson (Violette pourpre),** violet	B.R.	S.	5-10	mai-oct.	1.75	150.—
— — **lutea,** fleurs jaunes . . .	B.R.	S.	5-10	mai-oct.	2.—	175.—
— — **odorata Amiral Avellan,** bleu	B.R.	O.	5-10	mars-avril	1.50	125.—
— — **Le Czar,** bleu clair . . .	B.R.	O.	5-10	mars-avril	1.25	100 —
— — **Princesse de Galles,** bleu foncé	B.R.	O.	5-10	mars-avril	1.50	125.—
— — **La France,** violet . . .	B.R.	O.	5-10	mars-avril	1.25	100.—
— — **Reine Victoria,** bleu . .	B.R.	O.	5-10	mars-avril	1.50	125.—
YUCCA FILAMENTOSA, fleurs blanches, très décoratif . .	P.A.M.	S. ½ O.	125-150	juillet-août	4.50	425.—

COLLECTIONS DE Plantes vivaces

VERZAMELINGEN VAN doorlevende vaste planten

Les assortiments ci-dessous sont fournies en plantes établies de 1er qualité, comprenant les meilleures variétés, les plus florifères et les plus recommandables, exactement étiquetées et soigneusement emballées.

De hieronderstaande verzamelingen worden geleverd in kloeke planten van 1e kwaliteit, bestaande uit goede, rijkbloeiende soorten, juist benaamd en zorgvuldig ingepakt.

12	**plantes vivaces, pour fleur coupée, à notre choix, avec nom** . . .		
	doorlevende planten, voor snijbloem, naar onze keus, op naam . .	Fr.	30.—
25	— — —	»	60.—
50	— — —	»	115.—
100	— — —	»	200.—
12	**plantes vivaces, à floraison printanière, à notre choix, avec nom** . .		
	doorlevende planten, voor Lentebloeitijd, naar onze keus, op naam .	Fr.	27.—
25	— — —	»	54.—
50	— — —	»	100.—
100	— — —	»	180.—
12	**plantes vivaces, à floraison estivale, à notre choix, avec nom** . . .		
	doorlevende planten, voor Zomerbloeitijd, naar onze keus, op naam .	Fr.	27.—
25	— — —	»	54.—
50	— — —	»	100.—
100	— — —	»	180.—
12	**plantes vivaces, à floraison automnale, à notre choix, avec nom** . .		
	doorlevende planten, voor Herfstbloetijd, naar onze keus, op naam .	Fr.	27.—
25	— — —	»	54.—
50	— — —	»	100.—
100	— — —	»	180.—
12	**plantes vivaces, pour situation ensoleillée, à notre choix, avec nom** .		
	doorlevende planten, voor zonnige standplaatsen, naar onze keus,	Fr.	27.—
25	— — — op naam.	»	54.—
50	— — —	»	100.—
100	— — —	»	180.—
12	**plantes vivaces, pour situation mi-ombragée, à notre choix, avec nom.**		
	doorlevende planten, voor halfschaduwige standplaatsen, naar onze	Fr.	30.—
25	— — — keus, op naam.	»	60.—
50	— — —	»	115.—
100	— — —	»	200.—
12	**plantes vivaces, pour situation ombragée, à notre choix, avec nom.** .		
	doorlevende planten, voor schaduwige standplaatsen, naar onze keus,	Fr.	27.—
25	— — — op naam.	»	54.—
50	— — —	»	100.—
100	— — —	»	180.—
12	**plantes vivaces, pour jardins de ville, à notre choix, avec nom** . .		
	doorlevende planten, voor stadstuinen, naar onze keus, op naam . .	Fr.	30.—
25	— — —	»	60.—
50	— — —	»	115.—
100	— — —	»	200.—

12	**plantes vivaces, pour terrains sablonneux et secs, à notre choix, avec nom.** doorlevende planten, voor droge- en zandgronden, naar onze keus, op naam.	Fr.	27.—
25	— — —	»	54.—
50	— — —	»	100.—
100	— — —	»	180.—
12	**plantes vivaces, pour plantation au bord de la mer, à notre choix, avec nom.** doorlevende planten, voor aanbeplantingen aan den oever der zee, naar onze keus, op naam.	Fr.	30.—
25	— — —	»	60.—
50	— — —	»	115.—
100	— — —	»	200.—

COLLECTIONS DE Plantes de Rocailles et Alpines et pour chemins pavés et murs fleuris

VERZAMELINGEN VAN Rots- en Alpenplanten en voor wegen en bebloemde muren

12	**plantes de rocailles, pour situation ensoleillée, à notre choix, avec nom.** rotsplanten, voor zonnige standplaatsen, naar onze keus, op naam . .	Fr.	27.—
25	— — —	»	54.—
50	— — —	»	100.—
100	— — —	»	180.—
12	**plantes de rocailles, pour situation mi-ombragée, à notre choix, avec nom.** rotsplanten, voor halfschaduwige standplaatsen, naar onze keus, op naam.	Fr.	30.—
25	— — —	»	60.—
50	— — —	»	115.—
100	— — —	»	200.—
12	**plantes de rocailles, pour situation ombragée, à notre choix, avec nom.** rotsplanten, voor schaduwige standplaatsen, naar onze keus, op naam .	Fr.	27.—
25	— — —	»	54.—
50	— — —	»	100.—
100	— — —	»	180.—
12	**plantes alpines pour murs fleuris, situation ensoleillée, à notre choix, avec nom.** Alpenplanten voor bebloemde muren, zonnige standplaatsen, naar onze keus, op naam.	Fr.	27.—
25	— — —	»	54.—
50	— — —	»	100.—
100	— — —	»	180.—
12	**plantes alpines pour murs fleuris, situation mi-ombragée, à notre choix, avec nom.** Alpenplanten voor bebloemde muren, halfschaduwige standplaatsen, naar onze keus, op naam.	Fr.	30.—
25	— — —	»	60.—
50	— — —	»	115.—
100	— — —	»	200.—
12	**plantes alpines pour murs fleuris, situation ombragée, à notre choix, avec nom.** Alpenplanten voor bebloemde muren, schaduwige standplaatsen, naar onze keus, op naam.	Fr.	27.—
25	— — —	»	54.—
50	— — —	»	100.—
100	— — —	»	180.—
12	**plantes alpines pour chemins pavés, à notre choix, avec nom . . .** Alpenplanten voor bebloemde wegen, naar onze keus, op naam . .	Fr.	20.—
25	— — —	»	40.—
50	— — —	»	80.—
100	— — —	»	150.—

FOUGÈRES DE PLEINE TERRE
Varens voor den vollen grond

Les **Fougères rustiques** forment de charmantes plantes vivaces indispensables pour l'ornementation des rocailles, parties accidentées et des abords des pièces d'eau.

Elles poussent particulièrement bien dans les expositions ombragées et sont des plantes de premier ordre pour les plantations sous bois, en masses ou en bordure d'allées.

	La pièce - Het stuk Fr. C.
Adiantum pedatum, « Maidenhair » (Venushaar », la plus belle Fougère de pleine terre connue ; variété parfaitement rustique et de très bonne croissance ; les tiges bien droites et rigides sont d'un beau coloris bleu d'acier. Fougère excellente pour la verdure coupée et aussi pour plante d'appartement	4.—
Asplenium angustifolium	4.—
Athyrium Filix-femina, « Wijfjesvaren »	3.—
— — **pimulum**	3.—
— — **Victoria**	5.—
Lastrea Filix-fœmina, à feuillage persistant pendant l'hiver ; extra	5.—
— **Filix-mas,** « Mannetjesvaren »	4.—
— **Furcans**	3.50
— **ramosa**	4.—
Onoclea sensibilis, très belle fougère	4.—
Osmunda regalis (Fougère royale), « Koningsvaren », Fougère à très grand développement et affectionnant les terrains humides	7.50
Polystichum angulare proliferum, variété à feuillage persistant d'une rare élégance.	7.50
Scolopendrium undalatum, variété fort intéressante, au feuillage vert brillant régulièrement ondulé	7.50
Struthiopteris Germanica, « Bekervaren », superbe Fougère, particulièrement belle au printemps quand elle développe ses frondes d'un beau vert tendre	5.—
— **pennsylvanica**	4.—

COLLECTIONS – VERZAMELINGEN

12	**Fougères de pleine terre,** à notre choix, avec nom **Varens voor den vollen grond,** naar onze keus, op naam	Fr. 35.—
25	» » » »	» 70.—
50	» » » »	» 130.—
100	» » » »	» 240.—

PLANTES AQUATIQUES OU DE MARAIS
Waterplanten en Moerasplanten

	La pièce - Het stuk Fr. C.
Achillea Ptarmica, produisant une multitude de fleurs en forme de corymbes blanc pur. La floraison a lieu tout l'été, ainsi qu'en automne	2.—
Acorus gramineus variegatus, à feuilles rubanées vert et blanc	2.50
Ajuga reptans, fleurs bleues disposées en verticelles formant un épi terminal	1.75
Alisma Plantago, feuilles en fer de lance munies d'un long pétiole qui a souvent plus d'un mètre ; les fleurs très petites sont disposées en panicules et produisent un effet d'une rare élégance ; plante d'une croissance très facile ; extra	1.50
Butomus umbellatus, produit des touffes de longues feuilles étroites, comme rubanées, dressées et des hampes de 1 m. de hauteur, terminées, en juillet, par des ombelles de fleurs roses	3.—

	La pièce - Het stuk Fr. C.
Calla palustris (Calla des marais), à fleurs blanc pur en forme de cornet très évasé, au milieu duquel se dresse un épi de fleurs jaune orange . . .	2.50
Caltha major flore pleno, fleurs très doubles d'un beau jaune d'or, produisant une floraison d'une admirable beauté	3.—
— **palustris,** variétés très florifère, à très grandes fleurs simples jaune pur . .	2.50
— **rotundifolia,** à fleurs blanches, plante vigoureuse et très florifère	2.—
Equisetum hyemale, jolie plante marécageuse nommée vulgairement le Prêle d'hiver	2.—
Glyceria spectabilis foliis variegatis, plante très ornementale ; graminée à feuillage vert bien panaché de blanc et de jaune	1.50
Eriophorum angustifolium, plante de 30 cm. de hauteur portant des feuilles raides, rétrécies en forme de gouttière	2.50
Hippuris vulgaris, petite plante qui représente un sapin en miniature ; convient surtout pour les aquariums	2.50
Hydrocharis Morsus-rana, petite plante qui rappelle un Nymphaea en miniature, ayant des petites feuilles arrondies ; en juillet-août, fleurs blanches larges de 2 cm.	3.—
Iris Kaempferi, couleurs variées (Iris du Japon), donne en grande quantité des fleurs superbes en juin-juillet.	2.—
— **laevigata Rose Queen,** nouveauté superbe à fleurs portées sur de longues tiges; couleur très rare d'un rose lilas, extra.	2.50
— **Pseudo-Acorus** ou Glaïeul des marais, fleurit en juin-juillet ; fleurs jaunes, veinées et réticulées de pourpre	3.—
— **Pseudo-Acorus foliis aureo variegatis,** superbe plante à feuillage très nettement panaché de jaune	2.50
— **sibirica, couleurs** variées ; très recommandable par l'abondance de sa floraison; fleurit en mai-juin	2.—
Juncus glaucus, Jonc à tiges hautes de 0.40 à 0.50 cm., à moelle interrompue .	1.75
— **zebrinus,** joli Jonc zébré annulairement de blanc et de vert alternés . . .	2.50
Limnanthemum nymphoïdes, jolie plante à petites feuilles nageantes ressemblant à celles des Nymphæas ; fleuraison de juillet en août ; fleurs jaune pur . .	4.50
Lysichitum camtschaticum, plante rare, feuilles énormes ; fleurs magnifique d'un beau jaune clair semblables à celles du Calla	25.—
Lysimachia Nummularia, plante à tiges couchées, garnies de nombreuses feuilles presque rondes ; en juin-juillet naissent de l'aisselle des feuilles des fleurs solitaires d'un beau jaune d'or	2.50
Menyanthes trifoliata (Trèfle d'eau) ; les feuilles sont composées de trois folioles ovales obtuses d'un beau vert gai ; floraison abondante de grappes de fleurs d'un blanc de neige, teintées à l'extérieur de rose	3.—
Mentha aquatica (Menthe aquatique), à odeur particulièrement odorante et pénétrante	2.—
— **citrata** (Menthe à grand feuillage)	2.—
Myosotis palustris, produit depuis le mois d'avril jusqu'au mois d'août des fleurs charmantes, d'un beau bleu de ciel ; plante de marais de toute beauté . .	2.—
Orontium aquaticum, feuilles allongées nageantes et disposées en cercle d'où s'élèvent, au printemps, de nombreuses fleurs jaune vif émergeant hors de l'eau .	3.—
Osmunda regalis (Fougère royale), une des plus belles Fougères d'Europe ; elle décore admirablement les bords des pièces d'eau et les endroits tourbeux . .	7.50
Parnassia palustris, belle plante qui embellit, vers la fin de l'été, les pelouses humides et marécageuses ; jolies fleurs d'un blanc pur à globules dorés . . .	2.50
Phalaris arundinacea picta, très jolie Graminée de 1 m. de hauteur ; feuilles rubanées de blanc, jaune et rose	1.75
Physostegia virginiana alba, très belle plante, tige de 70 à 90 cm. de hauteur, portant, de juillet à septembre, de jolies fleurs blanches, disposées en épi .	2.—
— **virginiana rosea,** même plante, mais à fleurs roses	2.—
Ranunculus Lingua (Grande Douve), plante à longues feuilles lancéolées dressées comme des tiges ; en juin-juillet, jolies fleurs d'un beau jaune brillant . .	2.50

La pièce - Het stuk
Fr. C.

Sagittaria japonica flore pleno, jolie plante se faisant remarquer par l'élégance de ses grappes de fleurs blanches très doubles ressemblant au Bouton d'argent ; ses feuilles en forme de fer de lance s'élevant au-dessus de l'eau . . . 3.—
Saussurus cernuus, tiges hautes de 30 à 50 cm., garnies de feuilles en forme de cœur. 2.50
Scirpus maritimus, plante de 80 cm. de hauteur, feuilles très longues, planes, tiges dressées à trois angles terminées par des épillets bruns ovoïdes. . . . 1.75
— **zebrinus,** joli Jonc zébriné annulairement de blanc et de vert alternés . . 2.50
Spiræa Filipendula, tige de 30 cm. de hauteur ; en juin-juillet, jolies fleurs blanches, petites et compactes 2.50
— **Ulmaria flore pleno,** plante de 80 cm. environ, fleurs doubles et blanches disposées en panicules . . . . . 2.—
Thalictrum flavum, tige haute d'un mètre environ, feuilles amples ; fleurs jaunes et nombreuses, réunies en une belle panicule terminale ; fleurit en juin-juillet. . 2.50
Typha latifolia (Massette), tiges bien droites et très raides terminées par des épis formant un pompon allongé feutré de couleur brun noirâtre; plante très ornementale de 2 m. de hauteur 1.75
Villarsia nymphoïdes, jolie plante à petites feuilles nageantes ressemblant à celles des Nymphæas ; en juin-août, fleurs d'un beau jaune flottant à la surface de l'eau 4.50

CALLAS (RICHARDIA) — (la pièce - het stuk) : Fr. 4.50

COLLECTIONS - VERZAMELINGEN

12	**plantes aquatiques ou de marais,** à notrechoix, avec nom . . . . **waterplanten en moerasplanten,** naar onze keus, op naam. . . .				Fr.	30.—
25	»	»	»	»	»	60.—
50	»	»	»	»	»	115.—
100	»	»	»	»	»	200.—

NYMPHÆAS - WATERLELIES

voir 3e page couverture
zie bladz. 3 omslag

Plantes Officinales et Condimentaires

AROMATIQUES ET POTAGÈRRES VIVACES

Groenten en Kruiderijplanten

La pièce - Het stuk
Fr. C.

Allium Schœnoprasum (Ciboulette - Bieslook) . . . . . 2.—
Anthemis nobilis flore pleno (Camomille - Roomsche Kamille) . . . . . 2.—
Artemisia Dracunculus (Estragon - Dragon) . . . . . 3.—
Asperula odorata (Maitrank - Lieve-Vrouwe-Bedstroo) 1.50
Lavendula vera (Lavande - Lavendel). 2.50
Melina officinalis (Méline - Citroenkruid) . . . . . 3.—
Mentha piperita (Menthe poivrée - Pepermunt). 1.50
— **Requieni** (Menthe anglaise) . . . . . 2.—
— **Spicata** (Menthe commune) . . . . . 2.—
Origanum officinalis (Marjolaine - Palingskruid. . . . . 2.—
Rhubarbes (Rabarber) 2.50
Salvia officinalis (Sauge - Salie) 2.50
Santolina Chamaeciparissus (Santoline) . . . . . 3.—
Thymus citriodorus (Thijm) 2.50

OIGNONS A FLEURS

Choix spécial pour l'ornementation printanière des rocailles et jardins alpins.

BLOEMBOLLEN

Speciale keus voor Lenteversiering der Rots- en Alpentuinen.

	La pièce Het stuk Fr. C.	Le cent (De 100) Fr. C.
Anémones de Caen, superbe mélange renfermant les coloris rouge, blanc et bleu	0.80	75.—
Arum cornutum	5.—	450.—
Convallaria majalis (Muguet), « Lelieken-uit-den-Dale », à très grandes fleurs, extra	0.75	50.—
Crocus, en couleurs séparées, blanc, bleu, jaune, pourpre, strié	0.60	50.—
— en mélange extra	0.55	45.—
Galanthus nivalis (Perce-Neige), « Sneeuwklokje », en mélange extra.	0.60	50.—
Jacinthes, en mélange extra	3.—	250.—
Jonquilles, fleurs doubles jaune doré	0.80	75.—
Lilium candidum (Lis blanc - Witte Lelie)	3.—	275.—
Montbretia crocosmiaeflora, fleurs nuancées de rouge	0.25	20.—
Ranonculus (Renoncule), doubles variés	0.75	60.—
Tulipe Darwin, en mélange	0.50	45.—
— — en couleurs séparées	1.—	75.—
Tulipe Greigii (espèce botanique), variété vivace et rustique à très grandes fleurs écarlate orange, à centre jaune ; feuilles maculées brun ; coloris inédit et d'une admirable beauté	7.50	600.—

BEGONIA TUBÉREUX

KNOLBEGONIA'S

A GRANDES FLEURS DOUBLES (GROOTE DUBBELBLOEMIGE)

en couleurs séparées, blanc, jaune, rose, rouge, cuivré	0.60	50.—
en mélange extra	0.50	45.—

A GRANDES FLEURS SIMPLES (GROOTE ENKELBLOEMIGE)

en couleurs séparées, blanc, jaune, rose, rouge, cuivré	0.60	50.—
en mélange extra	0.50	45.—

GLAYEULS GLADIOLEN

CHOIX EXTRA

La pièce : Fr. 0.50 Le cent : Fr. 40.—

America, universellement connu ; chair rosée nuancée de lavande.
Aurore, rouge brillant ; très hâtif.
Brencheleyensis, rouge écarlate ; hâtif.
L'Immaculée, blanc pur ; très vigoureux ; hâtif.
Maréchal Foch, extra ; grande fleur à haute tige.
Pink Beauty, rose ; hâtif ; très longue tige.
Prince of Wales, très grandes fleurs orange saumoné ; hâtif.
Princeps, cramoisi intense à macule blanche.
Rev. Ewbank, bleu clair.

Schwaben, jaune pur ; très fortes tiges.
War, extra ; écarlate foncé ; tardif.
Willy Wigman, rose pâle à grande macule rouge.
Yellow Hammer, extra ; jaune.

Mélange extra, sans nom, en variétés d'élite. { La pièce : Fr. 0.25 / Le cent : Fr. 20.—

PLANTES GRIMPANTES. -- KLIMPLANTEN

La pièce - Het stuk
Fr. C.

Ampelopsis quinquefolia, variété à très grandes feuilles employée à garnir les tonnelles et les murs très élevés ; son riche feuillage d'un vert luisant devient rouge à l'automne 2.50

— **Veitchi,** charmante Vigne vierge du Japon s'attachant seule aux murs et au tronc des arbres; variété douée d'une grande vigueur, à feuillage constamment pourpre et d'une rare élégance ; plante des plus recommandable . . . 3.—

Aristolochia sipho (Aristoloche siphon), variété à très grandes feuilles ; plante demandant une situation ombragée . . . . . 12.—

Bignonia grandiflora, variété à très grandes feuilles ; très florifère 7.50

— **radicans** (Jasmin de Virginie), variété vigoureuse à belles et grandes grappes de fleurs rouge vif en clochettes . . . . . 5.—

CLEMATITE à très grandes fleurs, plante grimpante d'une excessive floribondité et de coloris très variées ; peut être employée très avantageusement pour les murs, les troncs d'arbre, les tonnelles et l'ornementation des rocailles et des chutes d'eau 17.50

Clematis Jackmani, plante très sarmenteuse ; la plus vigoureuse et la plus florifère des Clématites ; floraison de juin en octobre 17.50

— **viticella,** plante très vigoureuse et donnant une profusion de fleurs depuis juin jusqu'aux gelées 7.50

— **montana,** la petite Clématite des montagnes, variété d'une floribondité extraordinaire . . . . . 15.—

Glechoma hederaceum (Lierre terrestre - Aardveil), variété ayant de petites feuilles à panachure blanche, très employée pour bordures de massifs ou pour tapisser les rocailles et les murs fleuris. 2.50

Glycine sinensis (Wistaria sinensis), la Glycine de la Chine est une plante grimpante des plus ornementale et d'une très grande vigueur ; toutes les ramifications se terminent par de longues grappes florales très légères composées d'innombrables fleurs violettes ; espèce très florifère et de toute beauté . . . 17.50

Hedera (Lierre - Klimop), les Lierres s'emploient pour garnir les murailles, les troncs des vieux arbres et pour faire des bordures d'allées . . . . . 4.—

Jasminum nudiflorum (Jasmin à fleurs nues), abondantes fleurs jaunes en février-mars . . . . . 4.—

— **officinale alba** (Jasmin blanc commun), de juin en octobre, jolies fleurs à odeur très suave . . . . . 4.—

Lonicera semperflorens (Chèvrefeuille - Geitenblad), variété particulièrement odorante, très recommandable pour garnir les tonnelles, les palissades et les rocailles 3.50

Passiflora cœrulea (Fleur de la Passion), charmante plante dont les fleurs bleues sont singulièrement conformées ; fleurit tout l'été ; variété demandant une chaude exposition . . . . . 20.—

Polygonum baldschuanicum, très vigoureux, se couvre d'une multitude de fleurs blanches ; variété très ornementale pour garnir les murs et les rocailles ; ses floraisons se succèdent de juin en octobre . . . . . 12.—

Vinca major (Pervenche verte à grandes feuilles), plante recommandable pour situations ombragées, se plantant avantageusement sous les grands arbres, pour tapisser les endroits où le gazon ne saurait croître 2.50

— — **fol. varg.** (Pervenche à feuillage panaché), au printemps s'émaille de jolies fleurs, extra pour la garniture des vieux murs et des rocailles . . . 3.—

DAHLIAS DÉCORATIFS

A TRÉS GRANDES FLEURS

MET ZEER GROOTE BLOEMEN

	Tubercules Knollen La pièce - Het stuk Fr. C.	Boutures Stekken Fr. C.
Adler, fleur très grande d'une blancheur superbe	4.—	2.—
Adolphe Van den Heede, très grandes fleurs violet veiné de pourpre foncé	5.—	2.50
Amateur Jules Philippart, fleurs pourpre grenat très foncé avec le centre pourpre velouté	10.—	5.—
Amen, jaune cuivré, variété très florifère	4.—	2.—
Amun, nouveauté américaine, fleur grande, jaune orange striée de rouge	5.—	2.50
Andries Wonder, coloris violet évêque à revers blanc lilacé	4.—	2.—
Anvers, rouge brique, plante très robuste	4.—	2.—
Appelbloesem, rose chair, variété très florifère	4.—	2.—
Arthur Matthys, variété très originale, vieux rose	4.—	2.—
Augustinus, rose pourpre ; teinté chamois sur fond jaune	4.—	2.—
Aurore, jaune saumon lavé de rose foncé	4.—	2.—
Baronne van de Put, tige très ferme, coloris carmin rubis à reflets argentés	10.—	5.—
Berengaria, fleurs orange, plus foncé dans le centre	4.—	2.—
Betsy Major, jolie fleur lilas foncé	4.—	2.—
Big-Ben, rose violacé très originale	5.—	2.50
Blue Lady, très grandes fleurs, bleu lavande	6.—	3.—
Bordeaux, fleurs immenses richement colorées de rouge vin clair	6.—	3.—
Border Perfection, rouge Bordeaux, variété recommandable pour massifs et bordures	4.—	2.—
Brabo, rose lilacé orange et blanc	4.—	2.—
Carlée's Red Emperor, fleur d'un beau rouge brillant	5.—	2.50
Champagne, variété américaine à fleur géante, couleur or champagne.	5.—	2.50
Charles Stefens, plante très décorative à fleurs d'un superbe coloris rouge sang	6.—	3.—
Cigarette, splendide obtention à fleurs orange fortement panaché de rouge et blanc	5.—	2.50
Clément Andries, coloris rouge brun légèrement nuancé de rose	5.—	2.50
Clothilde, jaune citron très florifère	4.—	2.—
Col. Ch. A. Lindbergh, haute nouveauté américaine, à coloris rose saumoné	6.—	3.—
Couronne d'or, coloris jaune d'or, très florifère	4.—	2.—
Création, jaune orangé, très décoratif	4.—	2.—
Curé d'Oudenbosch, jaune pâle, centre jaune citron	4.—	2.—
Delicata, rose délicat, extra pour la fleur coupée	5.—	2.50
De Schelde, riche coloris grenat pourpré luisant	6.—	3.—
Docteur Lucien Debruyne, rouge carmin violacé, très florifère	4.—	2.—
Don Williams, bleu lavande, points blanches	4.—	2.—
Dream, jaune saumon, très florifère	4.—	2.—
Earl Williams, rouge sang à grandes pointes des pétales blanc pur	5.—	2.50
Echevin Junes, jaune citron, centre rosé	5.—	2.50
Elégance Anversoise, blanc liséré lilas, variété très élégante	5.—	2.50
Elinor Van de Veer, nouveauté américaine, très grandes fleurs rose satiné	6.—	3.—
Emma Groot, lilas bleu, très belle variété	4.—	2.—
Flora, superbe fleur jaune tendre bronzé, striée de rose	5.—	2.50
Fordhook Erecta, coloris rose malvacé, extrêmement doux	4.—	2.—
— **Radiance,** orange cuivré, nuancé or	5.—	2.50

	Tubercules Knollen La pièce Fr. C.	Boutures Stekken Het stuk Fr. C.
F. T. D., nouveauté américaine à très grandes fleurs rose Tyrian	25.—	12.—
Gabrielle Petit, grandes fleurs blanc pur, très florifère	10.—	5.—
Geo Walter, jaune orange, revers rougeâtre, très florifère	4.—	2.—
Gloire d'Alsmeer, extra pour la fleur coupée, fleur moyenne blanc pur.	4.—	2.—
Golden Ophelia, jaune orange, plante très ornementale	5.—	2.50
Goldina, rose carmin, fond jaune, excellente pour la fleur coupée.	4.—	2.—
Grace Curling, fond blanc, rose lilacé vers les extrémités, une des plus belles nouveautés	15.—	7.50
Grenadier, marron pourpre, revers argentés, variété très jolie	5.—	2.50
Grimmingenoord, rouge foncé, très belle variété	4.—	2.—
Haarlemsch Glory, rouge, variété décorative et très florifère	4.—	2.—
Halvella, fleurs immenses, saumon nuancé de jaune, abondante floraison	5.—	2.50
Henri Conscience, pourpre rougeâtre, extra	4.—	2.—
Hera, coloris attrayant d'un beau rose lilas	5.—	2.50
Insulinde, variété élégante, d'un jaune cuivré plus foncé au centre.	4.—	2.—
Jane Cowl, immense fleur, couleur vieil or, nuancé abricot et rose.	25.—	12.—
Jack Demsy, pourpre violacé, très belle forme	4.—	2.—
Jersey's Bacon, rouge orangé à reflets plus clairs, d'un coloris distinct.	5.—	2.50
— **Beauty,** très grandes fleurs saumon nuancé rose	5.—	2.50
John Mensing, rouge foncé, variété très recommandable.	4.—	2.—
John Boreel van Hogelanden, abricot, coloris très attrayant	5.—	2.50
Katanga, coloris marron noir velouté, très foncé	10.—	5.—
Kant, jaune cuivré centre jaune	4.—	2.—
Ketty Dunlop, grandes fleurs rose pourpre	4.—	2.—
King Harold, châtain foncé, très florifère	5.—	2.50
Koning Albert, pourpre évêque brillant	4.—	2.—
Lady Phyllis Sandeman, rouge cerise, très florifère	5.—	2.50
La France, rose carmin, fond jaune	5.—	2.50
L'Automne, jaune d'or, centre plus foncé	4.—	2.—
Le Grand Manitou, blanc strié de rouge violacé	6.—	3.—
Lemon Queen, jaune citron, très florifère	5.—	2.50
Mme **Dix,** saumon avec centre rose	4.—	2.—
Mme **Drost,** jaune revers rouge magnifique	4.—	2.—
Mme **Emile Draps,** teinte basanée veinée de rouge cerise	5.—	2.50
Mme **Emile Thierrard,** coloris rouge écarlate, régulièrement panaché de blanc	5.—	2.50
Mme **Gaston Barbanson,** bronzé veiné saumon	4.—	2.—
Mme **Jacob,** jaune cuivré, très florifère	4.—	2.—
Mme **John Janssens,** rouge laque, très recommandable	5.—	2.50
Mme **Kapplain,** rose lilas et blanc	4.—	2.—
Mme **Laumonnier,** rose lilas pointé de blanc	5.—	2.50
Mme **Van den Daele,** rose tendre, très floribonde	4.—	2.—
Mme **Van Oost,** blanc et lilas, très originale	4.—	2.—
Mme **Victor Enkart,** coloris rouge garance foncé, reflets marron	5.—	2.50
Mme **Wurfbain,** grande fleur pourpre foncé	4.—	2.—
Mlle **L. J. Abbeloos,** rose tendre veiné de jaune	5.—	2.50
Mlle **Emily Davie,** crème rosé, très floribonde	4.—	2.—
Mr **Alfred Martougin,** rouge carminé velouté avec les pointes des pétales violet	6.—	3.—
Mr **Agie de Selzaeten,** bleu violacé, très florifère	5.—	2.50
Mr **Arthur de Smet,** rouge pointé de jaune	4.—	2.—
Mr **Aug. Henrioulle,** jaune citron avec centre rouge laque	5.—	2.50
M^r^ **De la Haye,** couleur orange cuivré, à reflets jaune d'or	5.—	2.50
Mr **du Trieu de Terdonck,** rouge carmin violacé, extra	6.—	3.—
Mr **Emile Maricq,** rouge corail tendre, très jolie variété	6.—	3.—

	Tubercules Knollen La pièce Fr. C.	Boutures Stekken Het stuk Fr. C.
Mr Flor. Braem, splendide variété à fleurs rouge sang et à pointes jaunes	6.—	3.—
Mr F. Van der Vinnen, variété naine pour massifs et bordures, fleurs rouge laque	4.—	2.—
Mr Gustave Bruneel, jaune doré nuancé de saumon carmin	10.—	5.—
Mr H. C. Dresselhuys, rose mauve, une des meilleures pour la fleur coupée	4.—	2.—
Mr I. De Ver Warner, grandes fleurs lilas foncé	6.—	3.—
Mr J. Van Dungen, rose, extra pour la coupe	4.—	2.—
Mr Louis Breydel, rouge cerise, très florifère	4.—	2.—
Mr Thomas Ratinckx, orange bronzé, nuancé pourpre, très florifère	5.—	2.50
Märchenschön, coloris jaune chamois avec pointes carmin	5.—	2.50
Marmion, haute nouveauté américaine, fleurs immenses jaune d'or nuancé de bronze	15.—	7.50
Marie Houtman, coloris jaune orange	4.—	2.—
Marie L. Peluffo, fleur pourpre, pointes des pétales blanches	4.—	2.—
Melody, jaune à revers des pétales roses	6.—	3.—
Menny Carlee's, blanc pur, très floribonde	5.—	2.50
Méphistophélès, rouge rubis, très beau et florifère	5.—	2.50
Meulebeke, rose chair à fond jaune de cadmium léger	10.—	5.—
Michelin Colin, lilas rose, très florifère	4.—	2.—
Minister Baels, nouveauté à coloris d'un beau rose saumoné	10.—	5.—
Minister Van de Vyvere, nouveau, rose tendre nuancé de lilas, extra.	15.—	7.50
Moorkop, rouge foncé, très florifère	4.—	2.—
Nagels Exquise, rose mauve lilacé	10.—	5.—
Nagels Ideaal, coloris bleu violet cobalt	25.—	12.—
Nagels Meesterstuk, coloris jaune doré, nuancé de bronze	15.—	7.50
Naricsse, riche jaune brillant, très florifère	4.—	2.—
Pallieter, coloris rouge brique à revers jaune	10.—	5.—
Paul Michaël, jaune cuivré, très florifère	4.—	2.—
Peatrich O'Mara, jaune brun, très floribonde	5.—	2.50
Perle des Blancs, fleurs blanc de neige, largement étalées	6.—	3.—
Pourpre Evêque, pourpre évêque, variété originale	10.—	5.—
Président Charles de Bosschere, rose saumoné, à reflets mauves et violacés	10.—	5.—
Président d'Haeze, orange rougeâtre, très floribonde	4.—	2.—
Pride of San Francisco, saumon clair et crème	6.—	3.—
Prince of Wales, orange nuancé rouge brique	5.—	2.50
Princesse Pat, rose cerise, très florifère	4.—	2.—
Remembrance, coloris lilas mauve très frais	4.—	2.—
Robert Treat, haute nouveauté américaine, immenses fleurs rose rubis.	6.—	3.—
Roem van Rovendonck, orange jaunâtre, très florifère	4.—	2.—
Roman Eagle, coloris cuivre brillant, très grandes fleurs	6.—	3.—
Rookwood, coloris rouge cerise pur et brillant	4.—	2.—
Rose Dorée, rose nuancé or, très florifère	4.—	2.—
Rose Elegans, rose tendre, fleur moyenne	4.—	2.—
Rose Konigin, rose cerise, très floribonde	4.—	2.—
Rose Nell, rose foncé, très décoratif	5.—	2.50
Rubikoff, rose rubis, très florifère	6.—	3.—
Salmonia, coloris saumon vif, nuancé d'orange	4.—	2.—
Sanhican's Queen, immense fleur abricot, un des plus beaux	25.—	12.—
Secrétaire Voors, saumon clair, très recommandable	4.—	2.—
Semeur Nagels, jaune indien ombré et cuivré	15.—	7.50
Shudow's Lavender, blanc nuancé de lilas lavande, extra	15.—	7.50
Siskiyou, nouveauté japonaise, fleurs immenses de 30 cm. de diamètre. rose lilacé	5.—	2.50
Solo Mio, jaune pur, variété très distincte	6.—	3.—

	Tubercules Knollen La pièce Fr. C.	Boutures Stekken Het stuk Fr. C.
Sonne im Herzen, rouge brillant avec centre jaune d'or	5.—	2.50
Souvenir de Joseph Ruys, rouge Venise passant au jaune indien	10.—	5.—
— — **Mad. John Juchem,** mauve pourpre teinté jaune, extra	6.—	3.—
Tendresse Anversoise, fleurs blanches lisérées lilas, très gracieuses	6.—	3.—
Trentonian, rouge bronzé, nuancé or, très décoratif	10.—	5.—
Trésor Anversois, beau mauve lilas, très florifère	4.—	2.—
Valencia, fleurs saumon bronzé veiné de rose, variété très distincte	15.—	7.50
Vesuvius, rouge feu, très recommandable	5.—	2.50
Victoire, fleurs rouge Bordeaux, très recommandable pour la fleur coupée	4.—	2.—
Vieil Anvers, fleurs saumon à reflets pourprés	4.—	2.—
Vlaanderen, fleurs jaune saumoné orangé	5.—	2.50
Volblüt, rouge vif, très originale et florifère	4.—	2.—
Vuurbaak, rouge feu, très décoratif	4.—	2.—
White King, blanc pur, extra pour la fleur coupée	5.—	2.50
Yellow Perfection, jaune vif, variété demi-naine	4.—	2.—
Yessy K. Prescott, orange rougeâtre revers argenté	6.—	3.—
Zonsondergang, orange rougeâtre, très florifère	4.—	2.—

COLLECTIONS – VERZAMELINGEN

	Boutures Stekken Fr. C.	Tubercules Knollen Fr. C.
12 **Dahlia Décoratif,** en variétés extra à très grandes fleurs, à notre choix, avec nom. **Decoratieve Dahlia,** in extra soorten met zeer groote bloemen, naar onze keus, op naam.	20.—	30.—
25 » » » »	40.—	60.—
50 » » » »	75.—	120.—
100 » » » »	150.—	200.—
1000 » » » »	1250.—	1750.—

DAHLIAS-CACTUS

	Tubercules Knollen La pièce Fr. C.	Boutures Stekken Het stuk Fr. C.
Acme, saumon orange, très florifère	4.—	2.—
Albatros, blanc pur, très recommandable	4.—	2.—
Albert E. Amos, rouge cramoisi unicolore	5.—	2.50
Ambassador, très grandes fleurs jaune saumoné	5.—	2.50
Ami Castelli, grande fleur cramoisi noir	4.—	2.—
Andreas Hofer, rose perle, auréolées de blanc soufre	5.—	2.50
Avenir, rose intense, fleurs d'une tenue irréprochable	4.—	2.—
Aurantiaca, jaune de Naples saumoné	4.—	2.—
Béatrice, fleurs lilas brillant, fortes tiges	4.—	2.—
Bourgogne, variété très florifère à fleurs rouge vin	5.—	2.50
Cayclerc, cuivre rouge doré, extra	5.—	2.50
Christine Prior, vieil or, centre fondant en orange	5.—	2.50
Chrysanthiflora, variété de toute beauté, fleurs jaune, à pointes des pétales rougeâtre	10.—	5.—
Conrad Liétaert, blanc pur, extra pour la fleur coupée	4.—	2.—
Constance Teichman, blanc pur, à pétales légèrement ondulés	5.—	2.50
Curlew, rouge écarlate, très florifère	4.—	2.—
Dr Hellmut Späth, lilas pur, extra sous tous les rapports	6.—	3.—
Duchesse de Brabant, rose carminé nuancé de rubis, très ravissante	10.—	5.—
Edgar S. Jackson, jaune rougeâtre, extra	4.—	2.—

	Tubercules Knollen La pièce Fr. C.	Boutures Stekken Het stuk Fr. C.
Ehrenpreis, rose saumon, plante très décorative	5.—	2.50
Extase, rose cuivré, très florifère	4.—	2.—
Fichte, riche coloris rose lilas	5.—	2.50
Fur Dick, jaune citron, très recommandable	4.—	2.—
Flamboyant, riche coloris rouge cardinal écarlate	15.—	7.50
Frau Oberburgemeister Bracht, haute nouveauté, jaune tendre, fleur énorme	15.—	7.50
Gold Sonne, jaune ocre à reflets rouges, extra pour la fleur coupée	6.—	3.—
Heimwee, mauve pourpre légèrement teinté de jaune	5.—	2.50
Ile de France, cerise pointé or, variété très florifère	4.—	2.—
J. Emberson, rose laque, centre centre jaune très florifère	5.—	2.50
John Ridding, fleurs d'un beau rose crimson foncé	4.—	2.—
Kalif, rouge, variété très originale et recommandable	5.—	2.50
La Lorraine, vieil or, avec, au centre, jolie teinte jaunâtre	4.—	2.—
La Comtesse de Kerchove de Denterghem, rose mauve, extra	6.—	3.—
Mme A. Breuls, nouveauté extra pour la fleuristerie, fleurs rose intense unicolore	6.—	3.—
Mme Charles Good, coloris rouge écarlate, nuancé marron avec centre jaune d'or	10.—	5.—
Mme Elise Peeters, coloris rose lilacé très tendre	5.—	2.50
Mme Frantz de Schaetzen, extra sous tous les rapports, fleurs orange pur	10.—	5.—
Mme Victor Cayeux, rouge cuivré, excellente pour la fleur coupée	4.—	2.—
Marc Aureau, jaune canari, variété très florifère	5.—	2.50
Mary Murray, orange bronzé avec centre rouge sang	4.—	2.—
Miss Fordhook, rose lilacé veiné de blanc	4.—	2.—
Mr F. De Keersmaeker, fleur élégante, rouge carmin brillant	5.—	2.50
Neptune, blanc pur, extra pour la fleuristerie	10.—	5.—
Paix Mondiale, superbe Cactus blanc pur, extra.	4.—	2.—
Président Em. Draps, rouge laque, à pointes et centre jaune d'or	6.—	3.—
Pride of California, grandes fleurs rouges, extra	5.—	2.50
Purperkoning, variété de grand mérite, fleurs immenses pourpre foncé.	6.—	3.—
Quinten Matsys, rouge châtain à pointes jaune d'or	4.—	2.—
Racine, fleur rose saumoné, très florifère	4.—	2.—
Rheinisches Mädel, coloris attrayant, rouge feu, pointes des pétales blanches	6.—	3.—
Ricardo di Giuseppe del Grande, jaune canari, pointes des pétales rouge violacé	4.—	2.—
Riesen Kriemhilde, rose clair à centre blanc	4.—	2.—
Schlageter, jaune rougeâtre, extra	5.—	2.50
Signoor, rouge sang très pur ; brillant	6.—	3.—
Symbol, lilas à cœur blanc, pointes des pétales mauve	5.—	2.50
Squirrel, très florifère, rouge incarnat	4.—	2.—
Uranus, coloris orange cuivré, pointes des pétales blanc pur, très originale	10.—	5.—

COLLECTIONS – VERZAMELINGEN

	Boutures Stekken Fr. C.	Tubercules Knollen Fr. C.
12 **Dahlia Cactus,** en variétés extra, à notre choix, sur nom **Cactus Dahlia,** in extra soorten, naar onze keus, op naam	20.—	30.—
25 » » » »	40.—	60.—
50 » » » »	75.—	120.—
100 » » » »	150.—	200.—
1000 » » » »	1250.—	1750.—

Dahlias Décoratifs et à fleurs de Cactus, nains

DAHLIAS MIGNON et à collerettes pour plates-bandes ou bordures

KORTE DECORATIEVE EN CACTUS DAHLIAS

Zeer geschikt voor bedden en randen-aanbeplantingen

Le prix de **Cent** est applicable par **25 boutures** au moins, d'une seule et même variété.

	Tubercules Knollen La pièce Fr. C.	Boutures Stekken Het stuk Fr. C.	Le cent (De 100) Fr. C.
Apoldro, variété à fleurs de Zinnia rouge carmin, avec, au centre, étamines jaune d'or	4.—	2.—	150.—
Boutonnière, rouge brillant vif, très jolies fleurs mignonnes	4.—	2.—	125.—
Edelweiss, blanc pur, très florifère	5.—	2.50	175.—
Garden Love, rose carmin nuancé de jaune d'or, variété très florifère et recommandable	4.—	2.—	150.—
Goltnes Gem, rouge vif, variété extra pour massif	5.—	2.50	175.—
Goudbont, très belle nouveauté à fleurs jaune orange	5.—	2.50	175.—
Lady Aileen, la meilleure variété des Dahlias mignon, à fleurs rose clair et centre rougeâtre	6.—	3.—	175.—
Orange Vogel, nouveau, orange pur, très hâtif	4.—	2.—	150.—
Paisly Gem, rouge orange, très nain, extra	5.—	2.50	125.—
Rapallo, fleurs de Nymphéa d'un coloris brun acajou velouté, bordé et pointe jaune ; extra pour la fleur coupée	5.—	2.50	200.—
Roodkapje, rouge écarlate, très belle variété	4.—	2.—	125.—
Viridiflora, variété d'une bizarrerie extraordinaire, fleurs d'un beau vert luisant	5.—	2.50	175.—
Vulcain, rouge vif, coloris particulièrement attrayant	4.—	2.—	125.—
Zwergsonne, jaune pur, très florifère	4.—	2.—	125.—

DAHLIA DECORATIF

Dahlias Pompons ou Lilliputiens

	La pièce (het stuk)		Le cent (de 100)
La bouture (per stek) :	**Fr. 1.50**	**Boutures (stekken) :**	**Fr. 125.—**
La tubercule (per knol) :	**Fr. 3.—**	**Tubercules (knollen) :**	**Fr. 250.—**

Boule ardente, rouge vif.
Canard Bird, jaune clair.
Chamois Röschen, champagne crème.
Cupido, rose pur.
Dewdrop, rose jaunâtre.
Eclat, rouge sang.
Elza, mauve foncé.
Flocons de Neige, blanc pur.
Glow, orange.
Gouttelette, mauve clair.
Gretchen Heine, lilas blanc.
Innocence, blanc pur.
Juliette, rouge écarlate.
Junior van Citters, orange cuivré.
Perle d'amour, rouge vif.
Petit Pierre, mauve clair.
Pomponnette, jaune orange.
Primevère, jaune pur.
Rood Holze, rouge feu.
Rouge et Blanc, très florifère.
Stolze von Berlin, rouge vif.
Terra Cotta, brun orange.
Tricolor, rouge, blanc et mauve.
Virginité, blanc pur.

COLLECTIONS – VERZAMELINGEN

		Boutures Stekken Fr. C.	Tubercules Knollen Fr. C.
12	**Dahlia Pompons,** en variétés, à notre choix, avec nom . . .		
	Pompons Dahlias, in soorten, naar onze keus, op naam . . .	17.50	25.—
25	» » » »	30.—	45.—
50	» » » »	60.—	80.—
100	» » » »	120.—	150.—

DAHLIA HYBRIDE CACTUS

ROSIERS - STRUIKROZEN

Rosiers Thé et Hybrides Thé — Theerozen en Thee Hybried

Nous ne cultivons qu'une collection restreinte de rosiers, choisis parmi les variétés les plus belles et les plus recherchées pour la fleur coupée.

Nos plantes cultivées dans un terrain fertile et sain, donnent entière satisfaction à nos acheteurs.

AVIS TRES IMPORTANT. — Pour obtenir dès la première année de plantation des rosiers robustes, produisant en quantités innombrables de belles roses de toute beauté et à longues tiges florales, recommandables pour l'ornementation des vases et corbeilles des appartements, nous conseillons vivement à nos clients de se procurer des plantes de premier choix.

On a toujours plus de satisfaction en achetant à un prix raisonnable des plantes de qualité supérieure.

L'économie réalisée sur le prix d'achat n'est rien comparativement à la déception que l'on court le risque d'éprouver après avoir attendu plusieurs années une floraison qui ne donne pas satisfaction.

		Extra fortes plantes : 1e qualité Kloeke planten : 1e keus	2e qualité 2e keus
	La pièce - Het stuk	Fr. 2.—	Fr. 1.—
12	Rosiers, à notre choix, avec nom. . Struikrozen, naar onze keus, op naam . . .	» 20.—	» 10.—
25	» » » . . .	» 40.—	» 22.50
50	» » » . . .	» 75.—	» 42.—
100	» » » . . .	» 150.—	» 80.—
1000	» » » . . .	» 1250.—	» 750.—

Par dix mille, prix sur demande.

Per tien duizend, prijs op aanvraag.

GOLLECTION — VERZAMELING

Ambroise Ricardo, jaune clair.
Betty Uprichard, rose saumoné teinté de cuivre.
Caroline Testout, rose pur.
Cathérine Breslau, orange saumoné.
Cessie Easly, safran clair.
Columbia, rose pur très florifère.
Duchess of Suterland, rose églantine.
Edel, blanc nuancé jaune.
Elégante, jaune canari.
Elvira Aramaya, rouge crevette.
Frau Carl Druschki (hybride), blanc pur.
G. A. Verschuren, jaune de cadmium.
G. C. Waud, rouge écarlate.
Général Mac Arthur, rouge écarlate, odorante.
Général Snyders, carmin vif, nuancé corail.
Général Sup. Arnold Janssen, rouge.
Georges Dickson (hybride), cramoisi écarlate velouté noirâtre ; plante très vigoureuse.
Georgeous, jaune orange foncé.
Gloire de Hollande, rouge foncé velouté.
Golden Ophelia, jaune abricot.
Hadley, cramoisi velouté foncé.
Harry Kirkx, jaune soufre foncé.
Herman Neuhoff, rouge très foncé velouté, teinté de noir.
Independance Day, jaune soleil sur fond orange.
Jonkheer J. C. Mock, rose carmin.
Kaiserin Aug.-Victoria, blanc crème, verdâtre.
Lady Alice Stanley, rouge corail, intérieur rose.
Lady Dickson Hartland, saumon très foncé.
La Tosca, rose tendre.
Laurent Carle, rouge cramoisi brillant.
Los Angeles, jaune d'or, nuancé de rouge corail.
Margaret Dickson Hamill, couleur paille, nuancé de carmin à l'extrémité.
Mme Abel Châtenay, rose saumoné tendre.
Mme Edouard Herriot, rouge corail, nuancé jaune.
Mme Jules Bouché, crème, centre nuancé rose.
Mme Jules Grolez, rose de Chine glacé.

Mme Léon Pain, rose carné.
Mme Maurice de Luze, rose Nilson, centre carmin cochenille.
Mme Segond Weber, rose saumoné.
Mr Arond Ward, jaune indien, nuancé de rose saumoné.
Mr Farmer, jaune abricot rougeâtre.
Mr F. Dreer, jaune clair.
Mr Georges Schawayr, rose clair.
Mr Wemyss Queen, jaune canari foncé.
Ophelia, rose saumoné, jaunâtre.
Pilgrim, rose églantier.
P. H. Kingmor, jaune clair ; très florifère.
Pharisaër, rose saumoné foncé, bouton long, floraison riche et continue.
Pink Pearl, rouge rose, légèrement saumoné.
Prince de Bulgarie, rose argenté saumon et jaunâtre.
Red Star, rouge feu, pas très double.
Sévérine, rouge corail et rouge crevette.
Souv. de Claudius Pernet, jaune soleil pur, ton plus chaud au centre.
Souv. de Georges Pernet, rouge d'Orient.
Souvenir de Président Carnot, blanc rosé chair.
William Kordes, rouge capucine, sur fond jaune d'or.
Willomère, rose crevette.
W. Tunlop, rose clair.

ROSIERS GRIMPANTS - KLIMROZEN

La pièce (het stuk) : Fr. 2.50 Le cent (de 100) : Fr. 200.—

Albéric Barbier, petites fleurs jaunes, feuillage luisant.
American Pillar, rose vif brillant, à grandes fleurs simples, extra.
Climbing Edouard Herriot, rouge corail, à grandes fleurs.
— **Marie Pavie,** petites fleurs rose clair.
— **Paul Scarlet,** grandes fleurs rouge vif.
— **W. Van Vleet,** fleurs rose délicat.
Crimson Rambler, petites fleurs rouges en grappes.
Dorothy Perkins, petites fleurs rose foncé, en grappes ; très bonne variété.
Excelsa, écarlate brillant.
Gloire de Dijon, jaune crème, odorant.
Reine Marie-Henriette, grande fleur rose foncé.
Sodenia, petites fleurs rouges en grappes.
Veilchen blau, bleu violet, en grappes ; très bonne variété.

Rosiers Polyantha nains - Polyantha Rozen

La pièce (het stuk) : Fr. 2.— Le cent (de 100) : Fr. 175.—

ROSIERS A TIGES - STAMROZEN

en variétés à grandes fleurs — in varieteiten met groote bloemen

depuis 12.50 fr. à 15.— fr. pièce (stuk)

Rosiers Pleureurs - Treurrozen

depuis 17.50 fr. à 25.— fr. pièce (stuk)

Fr. De Vleesschauwer & Fils

PRODUCTEURS DE GRAINES EN GROS
ZAADVOORTBRENGERS IN 'T GROOT

WILRYCK - ANVERS ANTWERPEN

Graines de semence sélectionnées
Prima selecta zaad

Graines de plantes vivaces et de rocailles récoltées en 1931. Toutes les graines de fleurs indiquées ci-dessous proviennent exclusivement de nos propres cultures.

Zaden van doorlevende planten en rotsplanten gewonnen in 1931. De hieronderstaande bloemzaden zijn uitsluitend gewonnen in onze eigen kweekerijen.

Les plantes vivaces et de rocailles se sèment immédiatement en pépinière, de juin en juillet. Pour les variétés dont on désire obtenir des fleurs la même année, le semis peut déjà s'effectuer sur couches ou en terrines au mois de février ou en mars-avril.

De vaste planten en rotsplanten worden rechtstreeks in kweekerij gezaaid, in de maanden Juni en Juli. De soorten, waarvan men hetzelfde jaar nog bloemen verlangt, zaait men deze al in Februari of in Maart-April in kassen of in potten.

(*) **Plantes de rocailles, pour bordures et murs fleuris. - Planten voor rotsen, randen en bebloemde muren. Pour grande quantité, prix sur demande. - Voor groote hoeveelheden, prijs op aanvraag.**

	Le paquet Het pak Fr. C.
ACONITUM - Char de Vénus - Helmet flower - Monnikskap.	
Hybr. Spark's Variety, bleu - blauw	2.75
Napellus, bleu foncé - donker blauw	1.50
— **roseum**, rose - roos	1.25
AGROSTEMMA CORONARIA - Coquelourde des jardins - Hemelroosje.	
— **âtrosanguinea**, rouge - rood	1.25
ALLIUM SCHŒNOPRASUM - Ciboulette - Bieslook, plante condimentaire - kruiderijplant	1.—
***ALISMA PLANTAGO**, rose clair, très florifère - licht roos, zeer bloeirijk	1.—
ALSTRŒMERIA AURANTIACA - Peruvian lily, jaune orangé - geel oranje	4.50
ALTHÆA ROSEA - Rose Trémière - Hollyhocks - Stokroos, double varié - dubbele in soorten	1.50
***ALYSSUM COMPACTA SAXATILE - Madword - Schildzaad**, jaune d'or - goudgeel	2.25
ANCHUSA ITALICA - Buglosse d'Italie - Dropmore variety - Ossetong ; superbe bleu d'azur - prachtig hemelblauw	2.75
***ANTHEMIS - Camomille - Hondskamille.**	
***Nobilis - Camomille Romaine**, plante condimentaire - kruiderijplant	1.—
*— **tinctora**, jaune - geel	1.25
AQUILEGIA Ancolie - Columbine - Akelei.	
Haylohensis, varié - in soorten	1.50
— **Bees' Variety**, varié - in soorten	1.50
— **Hybrida**, double varié - dubbel in soorten	1.25
***ARABIS ALPINA COMPACTA GRANDIFLORA - Corbeille d'argent - Randjesbloem**, blanc pur - zuiver wit	1.50
***ARMERIA BEES' RUBY** (vrai), rose brillant - schitterend rose — tige de 60 à 70 cm. de hauteur - hoogte van 60 tot 70 cm.	2.25
ASCLEPIAS.	
Douglasii, rose lilas - lila rose	1.75
— **incarnata**, pourpre - purper	1.50
*— **tuberosa**, rouge orangé - oranje rood	3.25
ASPHODELUS LUTEUS - Asphodèle, jaune odorante - riekend geel	2.—
***AUBRIETIA**, hybrides variés - hybriden in soorten	4.75
***BARBAREA VULGARIS fol. varg. alba**, jaune pur - zuiver geel	1.25
BOCCONIA CORDATA JAPONICA - Macleya - Bladplant, blanc rose - wit rose	1.—
BUPTHALMUM GRANDIFLORUM, jaune extra - geel extra	1.25
CAMPANULA - CAMPANULES.	
***carpathica azurea**, bleu - blauw	1.25
*— — **fl. albo**, blanc - wit	1.75
*— **macrantha**, bleu lilas - lila blauw	1.—
— **persicifolia alba**, blanc - wit	2.25
— **cœrulea**	2.—
*— **Waldensis**, bleu foncé - donker blauw	1.50
CATANANCHE CÆRULEA - Cupidone bleu - Blauwe Stroobloem, bleu d'azur - hemelsblauw	1.25
CENTEAUREA - Bleuet - Korenbloem.	
macrocephala, jaune - geel	2.75
***CERASTIUM BIEBERSTEINII - Hoornbloem**, blanc pur - zuiver wit	1.75
CHELONE BARBATA, rouge corail - koraalrood	2.25
***CHRYSANTHEMUM ACHILLEAEFOLIUM**, jaune - geel	1.25

BAMBUSA (Bambou)

Plantes toujours vertes ou **evergreens**, produisant un superbe feuillage très élégant et gracieux, ressemblant à celui du Roseau et de certaines variétés de Palmiers, porté par de longues tiges rigides vertes, dorées ou noires, pouvant atteindre sous notre climat une hauteur de 6 à 7 m.

Nous pouvons fournir de **grands spécimens**, pour plantation immédiate en cuvettes, produisant dès la première année d'admirables arbustes pouvant servir à l'ornementation des parcs et jardins d'hiver.

	La pièce Het stuk	La pièce grand spécimen
Bambusa arundinacea glauca	3.—	6.—
— aurea	4.—	8.—
— Boryana	15.—	25.—
— flexuosa	10.—	20.—
— Fortunei foliis varieg.	15.—	25.—
— Kumasaca	7.50	15.—
— Metake	3.—	6.—
— Mitis	5.—	10.—
— nana	5.—	10.—
Bambusa nidularia	7.50	15.—
— nigra	10.—	20.—
— nitida	5.—	10.—
— palmata	3.—	6.—
— quilioui	10.—	20.—
— Simoni	5.—	10.—
— Veitchii	15.—	25.—
— viridis aurea striata	10.—	20.—
— — glaucescens	7.50	15.—

CONIFÈRES. - SIERMASTEN

Nous possédons en culture une admirable collection de **Conifères nanifiés et rampants**, spécialement cultivés pour l'ornementation hivernale des jardins alpins et japonais.

Abies Nordmaniana.
Cupressus allumi.
— erecta viridis.
— minima glauca.
Juniperus japonica.
— Sabina mascula.
— — tamaricifolia.
Picea excelsa pimula.
Pinus Mugho.
Pseudo Thuya Douglasi glauca.
Retinospora ceptoclada.
— filifera aurea.
— lutescens.
— obtusa aurea.
— — nana.
Retinospora pissifera.
— plumosa aurea.
— squarrosa Veitchi.
Taxus hibernica.
Thuya Lobbii aurea variegata.
— — semper aurea.
— occidentalis Ellwangeriana.
— — Versmanni.
— — Warreana.
— orientalis aurea nana.
— owelli.
— plicata aurea nana.
— pyramidalis compacta.
Thuyopsis borealis pendula.
— dolobrata variegata.

Etc... Etc...

PRIX SUR DEMANDE.

CONIFERES (arbres verts et résineux) disponibles en **grands spécimens** pourvus d'une bonne motte de terre, — prix selon force et grandeur par correspondance.

Arbres Fruitiers. - Fruitboomen

	La pièce - Het stuk Fr. C.
ABRICOTIERS - ABRIKOZEBOOMEN	
Espaliers - Leiboomen	15.—
Hautes tiges - Hoogstammen	22.—
CERISIERS - KERSEBOOMEN	
Buissons - Struiken	18.—
Hautes tiges - Hoogstammen	20.—
CERISIERS DU NORD - KRIEKEBOOMEN	
Espaliers - Leiboomen	14.—
Buissons - Struiken	10.—
Hautes tiges - Hoogstammen	18.—
FRAISIERS - AARDBEZIEN	
Mme Moutot le %	45.—
Mme Vilmorin le %	35.—

	La pièce - Het stuk Fr. C.
FRAMBOISIERS	
Blanc et rouge - Roode en witte le %	70.—
GROSEILLIER A GRAPPES	
Blanc, rouge et vert Wit, roode en groene le %	175.—
GROSEILLIER EPINEUX	
Blanc, jaune, rouge et vert Wit, geel, rood en groen le %	225.—
POIRIERS - PEREBOOMEN	
Buissons - Struiken	10.—
Pyramides - Pyramiden	14.—
Espaliers - Leiboomen	16.—
Hautes tiges - Hoogstammen	20.—

	La pièce - Het stuk Fr. C.
PECHERS - PERZIKBOOMEN	
Buissons - Struiken	12.—
Espaliers - Leiboomen	14.—
Hautes tiges - Hoogstammen	18.—
POMMIERS - APPELBOOMEN	
Buissons - Struiken	10.—
Pyramides - Pyramiden	14.—
Espaliers - Leiboomen	15.—
Hautes tiges - Hoogstammen	18.—
PRUNIERS - PRUIMEBOOMEN	
Pyramides - Pyramiden	18.—
Hautes tiges - Hoogstammen	22.—

	La pièce - Het stuk Fr. C.	
RHUBARBE - RABARBER		
La meilleure variété - De beste soort		2.—
VIGNES - WIJNGAARDEN		
Variétés de plein air		
Soorten voor den vollen grond	7.50	15.—
Variétés pour serre ou abris vitrés cultivées en pots		
Soorten voor serren en verandah's, gekweekt in pot	7.50	15.—

SPÉCIALITÉS C. P.

Afin de permettre à nos honorables clients d'obtenir de leurs cultures un résultat maximum, nous mettons à leur disposition les principaux produits C. P. qui sont employés depuis de nombreuses années et avec le plus grand succès dans la plupart des jardins.

LA ROBURGINE

Dosage : Azote 3 %, Acide phosphorique 10 %, Potasse 5 %

La **Roburgine** est l'engrais complet par excellence pour toutes les plantes en général, telles que : plantes vivaces, plantes alpines et de rocailles, rosiers, arbustes d'ornement, arbres fruitiers, etc.

La **Roburgine** s'emploie à la dose de 150 grammes par mètre carré au moment de la préparation du sol. Pour les plantations établies, elle forme une excellente fumure d'entretien. Il suffit de la répandre au printemps entre les plantes à la dose de 100 grammes par mètre carré et l'enterrer ensuite par un binage ou en bêchant.

Une application de **Roburgine** suffit pour un an, cependant, lorsqu'il s'agit d'un terrain très maigre, une seconde application au début de l'été est à conseiller.

Le mode d'emploi détaillé est joint à chaque envoi.

Prix	100	50	25	10	5	3	1 K.
Fr.	187.—	99.—	54.—	26.—	15.—	10.—	4.—

HYPNOL

Insecticide Liquide

Une partie d'**Hypnol** sur 50 parties d'eau, donne une solution qui détruit radicalement tous les pucerons ordinaires ainsi que les chenilles. L'**Hypnol** ne tache ni ne brûle les plantes, même les plus délicates.

Mode d'emploi détaillé avec chaque bidon.

Prix	10 litres	5 litres	2 litres	1 litre	1/2 litre	1/4 litre
Fr.	301.—	157.—	71.—	38.—	21.—	11.50

MORTHERBE

Produit liquide pour la destruction des herbes dans les chemins, tennis, etc.

Une solution d'un litre de **Mortherbe** sur 60 litres d'eau appliquée par un simple arrosage, assure la destruction complète de toute végétation.

Mode d'emploi détaillé sur chaque bidon.

Prix	10 litres	5 litres	2 litres	1 litre
Fr.	77.—	39.—	19.—	11.—

Prix spéciaux pour plus fortes quantités.

Sur demande nous adressons gratuitement le catalogue général des produits C. P.

Les Engrais, Insecticide et Mortherbe sont expédiés, contre remboursement, immédiatement de l'usine.

Tables des Matières

	Pages
Arbres et Arbustes à fleurs	86
Arbres fruitiers	88
Begonias	72
Bruyères	37
Chrysanthèmes d'été	30
Collections de Plantes vivaces	67
— — Plantes de Rocailles et Alpines.	68
Dahlia Décoratif et Cactus	74-77
Fougères	69
Graines de Fleurs	83
Pivoines de Chine	3
— du Japon	16
Plantes vivaces	19
— Alpines et de Rocailles	19
— aquatiques	69
— grimpantes	73
— condimentaires	71
Rosiers	81

Bladwijzer

	Bladz.
Boomen en Sierstruiken	86
Fruitboomen	88
Begonias	72
Heidekruid	37
Zomerchrysanten	30
Verzamelingen van Doorlevende planten	67
— — Rots- en Alpenplanten	68
Dahlia, Decoratief en Cactus	74-77
Varens	69
Bloemzaden	83
Chineesche Pioenen	3
Japansche Pioenen	16
Doorlevende planten	19
Rots- en Alpenplanten	19
Waterplanten	69
Klimplanten	73
Kruiderijplanten	71
Rozen	81

AVANT DE CONSTRUIRE OU D'AMENAGER

votre Rocaille, votre jardin Alpin, vos murs fleuris et vos dallages fleuris,

VISITEZ LES CULTURES

de la Firme **F. De Vleesschauwer & Fils**

Conseils et Devis, gratuitement sur demande.

Pierres de Rocailles (belles pierres de la Meuse) et **pierres « Flagstones »** pour chemins pavés disponibles par wagon et en petite quantité visible en pépinière. — Prix par correspondance.

Fournisseurs en gros aux plantations de l'Etat et des Villes, et aux Architectes de jardins, Entrepreneurs et Jardiniers.

VOORALEER UWE

Rotsen, Alpentuin, bebloemde muren en wegen AAN TE LEGGEN,

BEZOEKT DE KWEEKERIJEN

van de Firma **F. De Vleesschauwer & Fils**

Raadgevingen en Devies, worden gratis verleend.

Rotssteenen (prachtige steenen van de Maas) en **« Flagstones » steenen** voor bebloemde wegen beschikbaar per wagon en in kleine hoeveelheden, zichtbaar op de kweekerij. Prijs op aanvraag.

Wij leveren in 't groot aan Staats- en Stadsbeplantingen, Tuinarchitecten en Hoveniers.

Plantes Aquatiques-Waterplanten

NÉNUPHARS (Spécialité) WATERLELIES (Specialiteit)

6 mille disponibles en culture

6 duizend beschikbaar in kweekerij

NYMPHÆAS

L'aspect d'une pièce d'eau recouverte par d'innombrables fleurs multicolores de Nymphæas, d'une grande richesse de coloris, d'une aptitude remontante et leur épanouissement prolongé, depuis le mois de mai jusqu'en novembre, est de toute beauté.

La culture des Nymphæas est très facile et peu coûteuse, ces plantes s'accommodant dans toutes les eaux, dans tous les aquariums spacieux ou minuscules, dans tous les lacs et ruisseaux et dans toutes les expositions, ensolleillées ou ombragées.

Les Nymphæas se contentent de toutes les terres, mais les meilleures sont celles de terreau consommé ou d'alluvion ou vase des vieux lacs.

Malgré que les Nymphæas soient susceptibles de subir des immersions d'un mètre et plus, il est rationnel de ne donner aux bassins qu'une profondeur de 50 ou 60 cm. environ en étendant sur le fond une couche de terre d'environ 20 cm. d'épaisseur.

Les Nymphæas peuvent se planter dans des paniers ou des caisses de 40 cm. de côté et de 30 cm. de hauteur. Pour les très grands étangs, on pourra planter les Nymphæas dans des paniers d'osier que l'on laissera couler à fond ; la plante se fixera alors elle-même dans la vase avant que le panier ne soit complètement pourri.

Toutes nos variétés de Nymphæas sont d'une rusticité absolue, les plus décoratifs et les plus recommandables pour la culture en plein air. Elles ne redoutent nullement le froid et ne demandent, en conséquence, aucun soin spécial pendant l'hiver.

GOLLECTION - VERZAMELING

BLANC — WIT

	La pièce - Het stuk Fr. C.
Nymphæa acuta	18.—
— alba, extra	10.—
— albida	18.—
— Gladstoniana	20.—
— odorata maxima	20.—
— tuberosa	35.—

ROUGE-LILACE — ROOD-LILAS

Nymphæa gloriosa	25.—
— James Brydon	25.—
— Laydekeri lilacea	18.—
— lilacea	15.—
— lucida	35.—
— purpurata	15.—

CUIVRE — KOPERKLEURIG

Nymphæa Andreana	18.—
— Aurora	20.—
— Indiana	35.—
— Sioux	25.—

ROSE CLAIR — LICHT ROOS

	La pièce - Het stuk Fr. C.
Nymphæa Brakeleyi	20.—
— colossea	18.—
— Luciana	35.—
— Marliacea rosea, extra	10.—
— odorata exquisita	45.—
— tuberosa rosea	18.—

ROUGE — ROOD

Nymphæa atropurpurea	18.—
— Attraction	35.—
— Escarboucle	75.—
— Froebeli	20.—
— splendida	15.—
— Vésuve	30.—

JAUNE — GEEL

Nymphæa chromatella	20.—
— Chrysantha	15.—
— flora	35.—
— odorata sulphurea	20.—

Nymphæas à notre choix : Fr. 12.— pièce.

Nymphæas naar onze keus : Fr. 12.— het stuk.

Un de nos étangs, ne renfermant pas moins de 45 variétés de **NYMPHEAS** et 80 espèces de **PLANTES AQUATIQUES** toutes rustiques sous le climat Belge.

Opname van een onzer vijvers, bevattende niet min dan 45 verschillende **NYMPHEAS** en 80 soorten **WATERPLANTEN** winterhard in ons Belgisch klimaat.